



Česká pojišťovna a.s. / Výroční zpráva 2000

**Česká pojišťovna a.s.
je univerzální pojišťovnou
nabízející širokou paletu
životních i neživotních
pojištění.**



**ČESKÁ
POJIŠŤOVNA**



Obsah

1	Charakteristika společnosti	3
2	Nejvýznamnější události roku 2000	4
3	Přehled vývoje hlavních ekonomických ukazatelů	6
4	Úvodní slovo předsedy představenstva	8
5	Profil společnosti	10
	Historie společnosti	10
	Postavení společnosti na trhu	10
	Druhy poskytovaných pojištění	10
	Ratingové hodnocení	11
	Strategické změny ve společnosti	11
6	Finanční skupina České pojišťovny a.s.	12
7	Složení vrcholových orgánů společnosti	14
8	Zpráva představenstva o činnosti a finanční situaci společnosti	20
	Charakteristika makroekonomického vývoje v roce 2000	20
	Obchodní výsledky	20
	Celkové údaje za Českou pojišťovnu a.s.	20
	Neživotní pojištění	21
	Životní pojištění	22
	Zajištění	24
	Finanční investice	24
	Komentář k finanční situaci a výsledkům hospodaření společnosti	27
	Personální politika	28
	Hlavní marketingové aktivity a společensky prospěšná činnost	29
9	Strategie společnosti a výhled do roku 2001	30
10	Zpráva dozorčí rady	31
11	Zpráva auditora	32
12	Rozvaha	34
13	Výkaz zisků a ztrát	36
14	Příloha roční účetní závěrky	38
15	Doplňující informace k výroční zprávě	61
16	Přílohy výroční zprávy	65
	Organizační schéma centrály	65
	Adresář regionů a agentury České pojišťovny a.s.	66
	Adresář dceřiných společností České pojišťovny a.s.	67
	Osoby odpovědné za obsah výroční zprávy	68



Charakteristika společnosti

1

Profil společnosti

Česká pojišťovna a.s. (dále též „Česká pojišťovna“ nebo „společnost“) je univerzální pojišťovnou nabízející širokou paletu životních i neživotních pojištění. Dlouhodobě si udržuje nejsilnější pozici na českém trhu, v roce 2000 dosáhl její tržní podíl podle výše předepsaného pojistného 38,9 %, v životním pojištění 41,2 % a v neživotním pojištění 37,7 %.

Poslání a cíle

Česká pojišťovna se orientuje na retailovou klientelu v občanských pojištěních a na střední a velké klienty v oblasti pojištění průmyslových a podnikatelských rizik. Jedním z hlavních strategických cílů společnosti pro rok 2001 je udržet 39% podíl na trhu a dosavadní tempo růstu zisku. Společnost bude o dobré výsledky usilovat v silné konkurenci zejména v pojištění motorových vozidel a v životních pojištěních všeho druhu. V životních pojištěních se otvírají nové možnosti v souvislosti s novelou zákona o daních z příjmů a tuto příležitost je společnost připravena maximálně využít. Společnost se současně bude věnovat dalšímu rozvoji své finanční skupiny, s cílem nabízet kompletní soubor finančních služeb.

Finanční situace

Hospodářský výsledek České pojišťovny a.s. za rok 2000 činí 4,3 mld. Kč. Z toho 2,8 mld. Kč zisku vykázala společnost v důsledku legislativní změny v účetních předpisech. Hospodářský výsledek bez tohoto mimořádného vlivu dosáhl 1,5 mld. Kč, což představuje významný nárůst oproti 1,1 mld. Kč za rok 1999.

Protože Česká pojišťovna od své přeměny na akciovou společnost používala zisk především k posílení svých kapitálových fondů, její vlastní kapitál již překročil 10 mld. Kč. Česká pojišťovna kromě toho disponuje vynikající likviditou, která umožňuje vyplácení pojistných částek podle potřeb likvidace.

Rating společnosti

Společnost Fitch IBCA (po fúzi právní nástupce společnosti Duff & Phelps Credit Rating Co., která provádí rating České pojišťovny již od roku 1999) ocenila v březnu 2001 finanční sílu společnosti známkou A- a přidělila jí dlouhodobý rating BBB.

V roce 2000 také poprvé hodnotila Českou pojišťovnu společnost Standard & Poor's a přidělila jí rating BB+ s pozitivním výhledem.

Obě získaná ratingová ohodnocení řadí Českou pojišťovnu a.s. mezi nejlépe oceňované finanční instituce v České republice.

Česká pojišťovna a.s. se orientuje na retailovou klientelu v občanských pojištěních a na střední a velké klienty v oblasti pojištění průmyslových a podnikatelských rizik.

2

Nejvýznamnější události roku 2000

Zákon č. 168/1999 Sb., o pojištění odpovědnosti z provozu vozidla

Rok 2000 byl pro Českou pojišťovnu přelomovým z hlediska nabytí účinnosti zákona č. 168/1999 Sb., o pojištění odpovědnosti za škodu způsobenou provozem vozidla, od 1. 1. 2000, který – zrušením monopolu v této oblasti pojištění – zásadní měrou ovlivnil pozici České pojišťovny na pojistném trhu.

V souladu se zákonem č. 168/1999 Sb., o pojištění odpovědnosti za škodu způsobenou provozem vozidla, přešla na Českou kancelář pojistitelů (ČKP) aktiva a pasiva související s provozováním zákonného pojištění odpovědnosti za škodu z provozu motorového vozidla ve výši přes deset miliard korun. Česká pojišťovna vytvořila rovněž příslušnou rezervu ve výši téměř 1 mld. Kč k závazkům vyplývajícím z členství v ČKP.

Zákon č. 363/1999 Sb., o pojišťovnictví

Od 1. 4. 2000 nabyl účinnosti rovněž zákon o pojišťovnictví č. 363/1999 Sb., který přinesl dlouho očekávané změny, které přispívají k vytvoření jasných pravidel pro podnikání v pojišťovnictví. Zákon upravuje zejména činnosti v pojišťovnictví, podmínky provozování pojišťovací a zajišťovací činnosti, zprostředkovatelské činnosti v pojišťovnictví a státní dozor nad provozováním těchto činností. Zákonem se zpřísnují požadavky na kapitálovou vybavenost pojišťoven v závislosti na rozsahu povolené činnosti, kontroly vlastníků, osob ve statutárních a kontrolních orgánech pojišťovny nebo zajišťovny.

Stávajícím pojišťovnám byla zakotvena dvouletá lhůta od účinnosti zákona pro uvedení jejich činnosti do souladu s novým zákonem. V této lhůtě jsou pojišťovny povinny prokázat Ministerstvu financí České republiky (MF) splnění nově stanovených podmínek pro jejich činnost, na jejichž základě pak MF vydá rozhodnutí s uvedením rozsahu povolené pojišťovací činnosti podle pojistných odvětví. Plnění úkolů vyplývajících ze zákona je v trvalém centru zájmu představenstva a vedení společnosti.

Novela zákona o daních z příjmů

Na konci roku 2000 byla schválena novela zákona o daních z příjmů, která s platností od roku 2001 zavádí daňové úlevy v oblasti životního pojištění. Tato skutečnost bude mít pozitivní vliv na vývoj trhu životního pojištění v roce 2001 i v dalších letech.

Dopady novely obchodního zákoníku

V souladu s novelou obchodního zákoníku platnou od 1. 1. 2001 se změnila struktura řízení České pojišťovny a její finanční skupiny. Česká pojišťovna uzavřela ovládací smlouvu s PPF a.s., která zprůhledňuje vztahy mezi Českou pojišťovnou a zástupcem majoritních akcionářů. Další ovládací smlouva byla v zájmu zlepšení koordinace řízení společností, které Česká pojišťovna ovládá, uzavřena mezi společností ČP Finanční servis a.s. a společnostmi z finanční skupiny České pojišťovny.



Valné hromady

Dne 4. 4. 2000 se konala mimořádná valná hromada, která měla na programu zejména zhodnocení projektu restrukturalizace finanční skupiny České pojišťovny. Řádná valná hromada konaná dne 20. 6. 2000 schválila změnu stanov společnosti a odsouhlasila změny ve statutárních orgánech České pojišťovny a.s. Další změny proběhly na základě mimořádné valné hromady konané 28. 12. 2000, na níž akcionáři schválili další změnu stanov společnosti, podle níž se počet členů představenstva snížil z devíti na pět.

Vlastnická struktura společnosti

Vlastnická struktura společnosti zaznamenala v roce 2000 podstatné změny poté, co společnosti CESPO B.V. a Cespo Holdings B.V. odkoupily podíl v držení IPB. Společnosti CESPO, Cespo Holdings a PPF investiční holding následně oznámily jednání ve shodě nad 52 % akcií České pojišťovny a zároveň pověřily společnost PPF a.s., aby pro ně Českou pojišťovnu řídila. Potvrdila se tak role PPF jako akcionáře, který společnost ovládá. Podíl státu spravovaný Fondem národního majetku zůstal na 30,25 % základního kapitálu České pojišťovny, stát zatím neučinil zásadní rozhodnutí v otázce prodeje svého podílu v České pojišťovně.

Zvýšení majetkových podílů a nová akvizice

Česká pojišťovna v roce 2000 dále zvýšila svůj majetkový podíl v Expandia Bance, a.s. (nyní eBanka, a.s.) a společně se svou dceřinou společností ČP Finanční služby drží 98,7 % akcií banky. Akvizice eBanky je významná z hlediska rozvoje kombinovaných bankopojišťovacích služeb pro občany i podniky.

Česká pojišťovna oznámila koncem roku 2000 zájem kapitálově vstoupit do ruské pojišťovny Olma se sídlem v Moskvě s cílem rozvinout na ruském trhu prodej životního pojištění. Tato operace nebyla v době uzávěrky této výroční zprávy v důsledku administrativního prodlení na ruské straně uzavřena.

Inovace v produktech

Během roku 2000 Česká pojišťovna zavedla nebo inovovala řadu pojištění. Jde zejména o sdružené pojištění vozidla, nové pojištění domácností a obytných budov, sdružené penzijní připojištění, životní pojištění bez zkoumání zdravotního stavu a kombinované bankopojišťovací produkty ČP Spoření a ČP Kreditní karta.

V souladu s důrazem na posílení pozice České pojišťovny v oblasti pojištění motorových vozidel došlo v průběhu roku 2000 ke změně způsobu řízení agendy tohoto pojištění. Byla zřízena pozice náměstka výkonného ředitele pro pojištění motorových vozidel, který do své kompetence převzal útvary havarijního pojištění a dále útvary povinně smluvního pojištění odpovědnosti z provozu vozidla.

Přehled vývoje hlavních ekonomických ukazatelů

ZÁKLADNÍ CHARAKTERISTIKY	Jednotky	1997	1998	1999	2000
Základní údaje z finančních výkazů					
Celková aktiva	mil. Kč	90 892	89 376	96 198	97 816
Základní jmění	mil. Kč	3 412	3 412	3 412	3 412
Vlastní jmění	mil. Kč	4 077	4 915	6 012	10 326
Finanční umístění (investice)	mil. Kč	69 612	76 451	80 935	83 075
Čistý zisk	mil. Kč	468	834	1 058	4 315
Výkonové ukazatele					
Celkový objem předepsaného pojistného	mil. Kč	28 762	32 509	33 076	26 911
- neživotní pojištění	mil. Kč	21 497	24 621	24 551	17 533
- životní pojištění	mil. Kč	7 265	7 888	8 525	9 378
Objem vyplacených plnění	mil. Kč	24 149	23 054	23 920	16 635
- neživotní pojištění	mil. Kč	16 595	14 891	15 634	9 248
- životní pojištění	mil. Kč	7 554	8 163	8 287	7 387
Technické rezervy celkem	mil. Kč	79 712	77 430	80 542	75 163
- neživotní pojištění	mil. Kč	24 438	21 630	23 649	16 278
- životní pojištění	mil. Kč	55 274	55 800	56 893	58 885
Počet vyřízených pojistných událostí	tis. ks	1 820	1 764	1 721	1 251
Počet uzavřených smluv *3)	tis. ks	10 274	10 871	10 837	11 013
Ostatní údaje					
Podíl na pojistném trhu v předepsaném pojistném *2)	%	60,0	59,0	53,0	38,9
- neživotní pojištění	%	61,0	61,6	57,7	37,7
- životní pojištění	%	57,1	52,1	42,8	41,2
Počet zaměstnanců	počet	8 529	8 299	7 340	6 543
Počet poboček pojištění občanů *1)	počet	25	-	-	-
Počet poboček pojištění průmyslu a podnikatelů *1)	počet	7	-	-	-
Počet agentur *1)	počet	143	76	76	74
Počet regionů *1)	počet	-	8	8	8
Poměrové ukazatele					
ROA	%	0,5	0,9	1,1	4,4
ROE	%	11,5	17,0	17,6	41,8
Zisk na akcii	Kč	137	244	310	1 265
Předepsané pojistné/počet zaměstnanců	mil. Kč	3,4	3,9	4,5	4,1

*1) V roce 1998 započala restrukturalizace organizačních složek, pobočky postupně zrušeny a nahrazeny regiony.

*2) Rok 2000 podle předběžných údajů České asociace pojišťoven.

*3) Údaj pouze za obyvatelstvo a bez úrazového pojištění.

Vývoj předepsaného pojistného v životním pojištění (v mld. Kč)

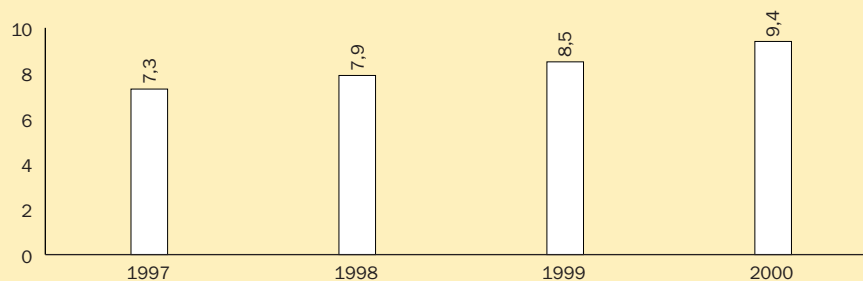

Vývoj předepsaného pojistného v neživotním pojištění (v mld. Kč)

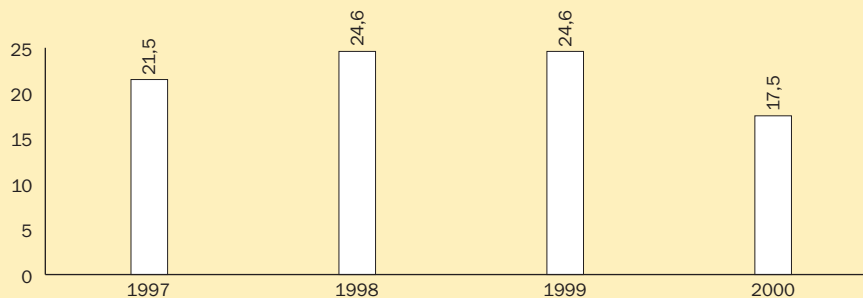

Vývoj rezervy na pojistné jiných období (v mld. Kč)

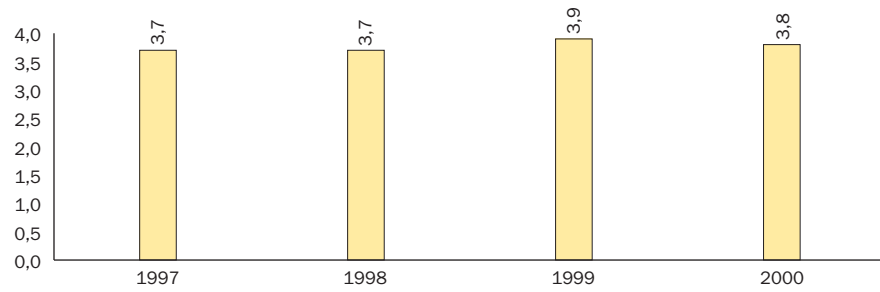

Vývoj rezervy na pojistná plnění neživotního pojištění (v mld. Kč)

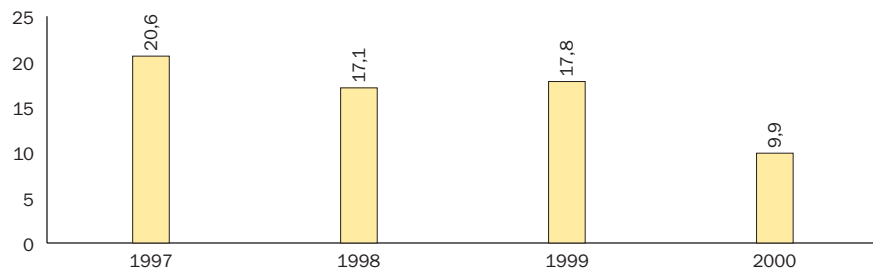

Vývoj rezervy životních pojištění (v mld. Kč)

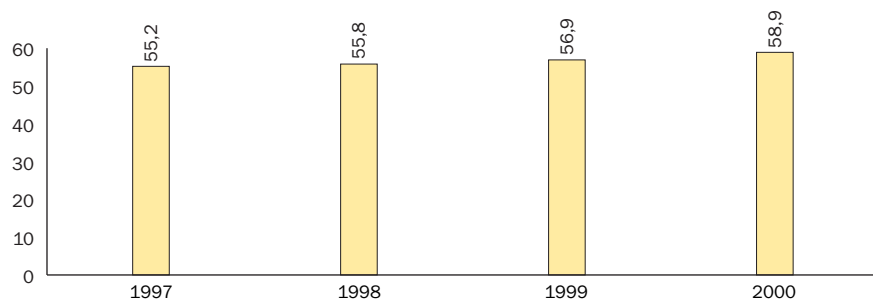

Vývoj hospodářského výsledku (v mil. Kč)

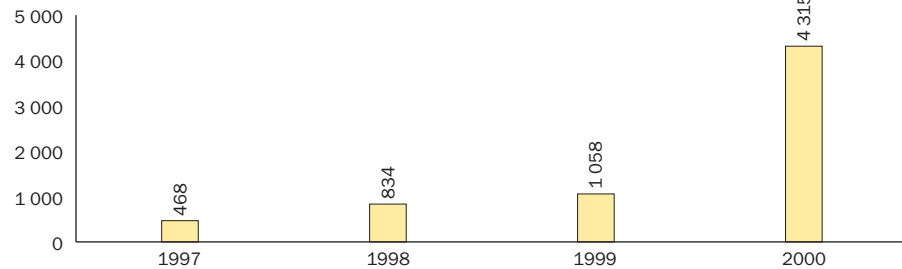

4 Úvodní slovo předsedy představenstva

Vážení akcionáři,

Česká pojišťovna vykázala v roce 2000 podle auditovaných výsledků čistý zisk 4,3 miliardy korun, nejvyšší zisk v historii společnosti. V tomto údaji je zahrnut jednak hospodářský výsledek z činnosti společnosti ve výši bezmála 1,6 miliardy korun, jednak jednorázový výsledek ve výši přes 2,7 miliardy korun, kterého společnost dosáhla v důsledku legislativní změny v účetních předpisech při účtování o odložené dani. K nárůstu zisku z běžné činnosti přispěly také dobré výsledky finančního umístění prostředků technických rezerv a příznivý průběh některých pojištění, odrážet se začíná rovněž dlouhodobý tlak na úsporu provozních výdajů.

Vysoký loňský zisk znamená, že vlastní kapitál společnosti na konci roku překročil deset miliard korun. Tato skutečnost je významná i z hlediska dalšího vývoje ratingových ocenění, která Česká pojišťovna obdržela na počátku letošního roku, ale která ještě nezohledňovala výsledky hospodaření za celý rok 2000. Agentura Standard & Poor's ohodnotila v lednu 2001 finanční sílu České pojišťovny známkou BB+ s pozitivním výhledem, ještě vyšší hodnocení finanční síly na úrovni A- a dlouhodobý rating BBB se stabilním výhledem pak v polovině letošního března přiznala České pojišťovně agentura Fitch IBCA. Česká pojišťovna se těmito hodnoceními staví na čelo domácích finančních institucí.

Uplynulý rok přinesl kromě posílení finanční síly společnosti také významné změny v její akcionářské struktuře. Poté, co Investiční a Poštovní banka odprodala svůj podíl v České pojišťovně, oznámili následně tři akcionáři – PPF investiční holding a.s., CESPO B.V. a Cespo Holdings B.V. – jednání ve shodě nad 52 procenty akcií České pojišťovny a v souladu se zákonem nabídli ostatním akcionářům, že jejich podíly vykoupi. Těto nabídky využila téměř čtvrtina drobných akcionářů a podíl tří zmíněných společností na základním kapitálu České pojišťovny dosáhl téměř 54 procent.

Česká pojišťovna nabyla v průběhu účetního období roku 2000 celkem 80 960 ks zaměstnaneckých akcií, o jmenovité hodnotě po 1 000 Kč a o celkové jmenovité hodnotě 80 960 000 Kč, když součet kupních cen činil 80 996 600 Kč, a dále ve stejném období prodala 80 143 ks zaměstnaneckých akcií, o jmenovité hodnotě po 1 000 Kč a o celkové jmenovité hodnotě 80 143 000 Kč, když součet prodejních cen činil 80 143 000 Kč. Nejnižší dosažená kupní cena při nákupech zaměstnaneckých akcií byla 800 Kč za 1 akcii a nejvyšší pak 1 300 Kč za 1 akcii. Při prodeji zaměstnaneckých akcií byla v roce 2000 uplatněna jednotná prodejní cena 1 000 Kč za 1 akcii.

K nabytí zaměstnaneckých akcií společností docházelo především z důvodů plnění povinností společnosti vyplývajících ze stanov a z obchodního zákoníku, resp. z důvodů vyplývajících ze specifických podmínek zaměstnaneckých akcií jako druhu akcií.

Stav zaměstnaneckých akcií v držení společnosti na počátku účetního období, tj. k 1. 1. 2000 byl 80 037 ks, v celkové jmenovité hodnotě 80 037 000 Kč, což odpovídá podílu 2,35 % na základním kapitálu společnosti. Ke konci účetního období, tj. k 31. 12. 2000 držela společnost těchto akcií 80 854 ks v celkové jmenovité hodnotě 80 854 000 Kč, což představuje podíl 2,37 % na základním kapitálu společnosti.

Pokud jde o loňské výsledky České pojišťovny z její hlavní činnosti, celkové předepsané pojistné dosáhlo 26,9 miliardy korun, a tržní podíl společnosti tak činil 38,9 procenta.

Dobrý vývoj Česká pojišťovna zaznamenala zejména v životním pojištění – předepsané pojistné stoupl na 9,4 miliardy korun, tedy o deset procent, což je nejlepší výsledek za posledních pět let. V obchodu činil přírůstek dokonce 27 procent. Oblast životního pojištění považuje Česká pojišťovna za jednu z nejvýznamnějších priorit i pro rok 2001 a je připravena maximálně využít obchodní příležitosti, která vznikla v souvislosti se zavedením daňových výhod pro klienty. Výsledky prodeje životního pojištění v prvních měsících letošního roku nasvědčují tomu, že vysoké ambice v životním pojištění se daří naplňovat.

V neživotním pojištění dosáhlo předepsané pojistné 17,5 miliardy korun a proti předchozímu roku bylo o 7,1 miliardy korun nižší, zejména v důsledku uvolnění trhu povinného ručení. Na něm se České pojišťovně podařilo získat podíl 40 procent, což i přesto, že se nepodařilo splnit původní cíl, je třeba vzhledem k silně konkurenčnímu prostředí hodnotit jako úspěch. Druhou hlavní oblastí, kde došlo ke snížení předepsaného pojistného, bylo havarijní pojištění. Tento vývoj byl sice ovlivněn stagnací trhu nových i ojetých aut, přesto však vedení České pojišťovny není s touto situací spokojeno, a přijalo proto již loni řadu obchodních i organizačních opatření na úrovni centrály, regionů i agentur tak, aby se letos podařilo negativní vývoj zvrátit. Dokladem toho je i nový, úspěšný stavebnicový produkt sdružující havarijní pojištění a povinné ručení. Dobrých výsledků dosáhla Česká pojišťovna také v některých dalších druzích pojištění. Na prvním místě lze přitom jmenovat pojištění domácností a pojištění obytných budov, která Česká pojišťovna loni výrazně inovovala a která vzbudila vysoký zájem klientů.

Na pojistných plněních loni Česká pojišťovna vyplatila 16,6 miliardy korun, což je téměř o třetinu méně než v roce 1999. Také tento vývoj souvisel především s přerozdělením trhu povinného ručení. Česká pojišťovna se loni dokázala dobře vyrovnat s několika živelními událostmi kalamitního rozsahu, především s březnovými záplavami a opakovaným krupobitím na přelomu května a června a v letních měsících. Jen za škody z těchto kalamit vyplatila klientům téměř jednu miliardu korun. Vzhledem ke kvalitnímu zajištění však tyto výplaty měly jen minimální dopad na hospodářský výsledek společnosti.

Jedním z hlavních předpokladů pro další rozvoj České pojišťovny je vybudování silné finanční skupiny, která bude poskytovat klientům komplexní finanční služby a v maximální možné míře bude moci využívat synergičtých efektů a efektů křížového prodeje. Do finanční skupiny České pojišťovny byla loni začleněna eBanka, na konci loňského roku schválili akcionáři také začlenění společnosti Home Credit s tím, že faktický nákup této společnosti bude ještě podléhat detailní analýze. Skupina si chce i nadále udržet významný podíl na trhu pojištění a penzijního připojištění, zvýšit podíl na trhu bankovních služeb, spotřebitelských úvěrů a leasingu a rozvíjet i zahraniční aktivity. Kromě přítomnosti na slovenském trhu prostřednictvím dceřiné společnosti Česká poisťovňa – Slovensko je v pokročilém stádiu také příprava vstupu na ruský trh, kde Česká pojišťovna zamýšlí získat moskevskou pojišťovnu Olma s cílem zavést prodej životního pojištění.

Česká pojišťovna vstoupila do třetího tisíciletí jako finančně silná a stabilní společnost, která si udržuje pozici vedoucí domácí pojišťovny a přináší jistotu svým akcionářům i klientům. Také pro letošní rok je naším hlavním cílem dále zvyšovat hodnotu společnosti prostřednictvím růstu zisku a zlepšování rozsahu a kvality služeb poskytovaných klientům České pojišťovny i celé její finanční skupiny.



Ing. Ladislav Bartoníček, M.B.A.
předseda představenstva



**Česká pojišťovna a.s.
si dlouhodobě udržuje
nejsilnější pozici na českém trhu.**

Historie společnosti

Tradice České pojišťovny sahá do roku 1827, kdy byla založena První česká vzájemná pojišťovna – právní předchůdkyně dnešní České pojišťovny a.s. Po znárodnění pojišťoven v roce 1945 a krátkém období trvání pěti pojišťoven – národních podniků byla v roce 1948 založena jediná Československá pojišťovna, národní podnik, od roku 1953 přejmenovaná na Státní pojišťovnu. V roce 1969 došlo na základě teritoriálního principu k rozdělení Státní pojišťovny na Českou státní pojišťovnu a Slovenskou státní pojišťovnu. V roce 1992 byla Česká pojišťovna na základě privatizačního projektu transformována na akciovou společnost s tím, že 15 % akcií bylo rozděleno v první vlně kuponové privatizace, podíly v souhrnné výši 54 % byly převedeny na vybrané banky (Komerční banka, Česká spořitelna, Interbanka, ČSOB, Investiční banka), 5 % akcií bylo určeno pro zaměstnance a podíl 26 % si prostřednictvím Fondu národního majetku podržel stát.

V roce 1996 se akcionářská struktura České pojišťovny zásadně změnila poté, co podíly České spořitelny a Interbanky získal PPF (První privatizační fond). Změna akcionářské struktury se projevila i výraznou obměnou statutárních orgánů a vedení společnosti. V roce 1997 byl základní kapitál společnosti zvýšen o 50 % na 3,412 mld. Kč, emisní ážio bylo použito k pokrytí ztráty z roku 1996. Podíl Fondu národního majetku se zvýšil na 30 %.

Poslední velké změny vlastnické struktury nastaly v roce 2000, kdy IPB prodala svůj podíl společností CESPO B.V. a Cespo Holdings B.V., které jednají ve shodě s PPF investičním holdingem a.s. a společně s ním na konci roku 2000 držely téměř 54 procent akcií České pojišťovny a.s. Tito ve shodě jednající majoritní akcionáři zároveň pověřili PPF a.s., aby pro ně Českou pojišťovnu a.s. řídila. PPF a.s. tak potvrdila svou dlouhodobou pozici rozhodujícího akcionáře České pojišťovny a.s.

Postavení společnosti na trhu

Pojistný trh České republiky pokračoval v roce 2000 v růstu, jehož tempo se však proti předchozímu roku snížilo. Celkové předepsané pojistné stoupl na 69,3 miliardy korun, tedy o 10,8 procenta, zatímco v roce 1999 činil nárůst 14,0 procenta.

Rychleji přitom rostlo předepsané pojistné v životním pojištění, které se meziročně zvýšilo o 14,3 procenta na 22,8 miliardy korun. Neopakoval se tak extrém roku 1999, kdy předepsané pojistné vyskočilo o 33,1 procenta.

V neživotním pojištění se předepsané pojistné zvýšilo o 9,2 procenta na 46,5 miliardy korun, po očištění o nárůst předpisu za povinné ručení však nárůst činil pouhých 2,5 procenta. V roce 1999 rostl trh neživotního pojištění tempem 6,9 procenta.

V důsledku tohoto vývoje se dále zvýšil podíl životního pojištění na celkovém předpisu na 32,9 procenta, i přesto však ve srovnání se zemí EU je hodnota tohoto ukazatele o více než 20 procentních bodů nižší. Ještě více v ČR zaostává v poměru předepsaného pojistného životního pojištění k hrubému domácímu produktu, který i přes loňský nárůst na 1,2 procenta je v porovnání s průměrem EU stále zhruba šestkrát nižší. To na druhé straně dokládá obrovský potenciál trhu životního pojištění do budoucna.

Česká pojišťovna a.s. je největší a kapitálově nejsilnější pojišťovací institucí na území České republiky. Po osmi letech od uvolnění trhu je stále dominantním pojistitelem – její tržní podíl k 31. 12. 2000, měřený předepsaným hrubým pojistným, činil 38,9 %. Podíl na trhu životních pojištění byl 41,2 %, na trhu neživotních pojištění 37,7 %. Meziroční pokles podílu na celkovém trhu o 14 procentních bodů byl spojen především s uvolněním trhu pojištění odpovědnosti za škodu z provozu vozidla. Přesto se České pojišťovně při novém přerozdělení trhu podařilo v konkurenci 12 pojišťoven získat téměř 39% podíl.

Druhy poskytovaných pojištění

Česká pojišťovna je univerzálním pojišťovacím ústavem, který přímo nebo prostřednictvím svých dceřiných společností nabízí všechny druhy pojištění, jež jsou na českém trhu k dispozici, a to na více než 700 prodejních místech v celé ČR. Česká pojišťovna pokrývá životní i neživotní pojištění, poskytuje služby občanům i malým, středním a velkým firmám. Mezi hlavní oblasti patří životní a důchodové pojištění, úrazové pojištění, cestovní pojištění, pojištění léčebných výloh v zahraničí, pojištění majetku a odpovědnosti za škody obyvatelstva, pojištění průmyslu a podnikatelů se škálou pojištění jak pro tuzemsko, tak pro zahraničí, zemědělské pojištění a aktivní zajištění omezené na společnosti ve skupině České pojišťovny a.s. Podrobněji ve Stanovách společnosti.

Ratingové hodnocení

Česká pojišťovna a.s. se poprvé rozhodla podstoupit ratingový proces v roce 1998 a vybrala si k tomu ratingovou agenturu Duff & Phelps (DCR). Tato společnost přidělila České pojišťovně v červnu 1999 dva mezinárodní ratingy – tzv. CPA rating (ohodnocení schopnosti dostát svým závazkům z pojištění) v zahraniční měně A-, v té době rovný ratingu České republiky, a úvěrový rating emitenta BBB.

Poté, co proběhla akvizice společnosti DCR agenturou Fitch IBCA, Česká pojišťovna byla prověřena nově vzniklou společností Fitch. Ta počátkem roku 2001 oznámila rating finanční síly České pojišťovny A- (odpovídá svým záběrem ratingu CPA) a dlouhodobý rating BBB.

V roce 2000 byla společnost prověřována také agenturou Standard & Poor's, která jí v lednu 2001 přidělila dlouhodobý rating finanční síly a úvěrový rating na úrovni BB+ s pozitivním výhledem. Agentura Standard & Poor's ve svém hodnocení upozornila na relativně nízkou kapitálovou bázi České pojišťovny. Díky vysokému zisku za rok 2000 se nicméně vlastní kapitál České pojišťovny podstatně zvýšil, což dává dobrý předpoklad k posunu do oblasti ratingu A při dalších hodnoceních.

Ratingová ocenění České pojišťovny patří mezi nejvyšší známky přidělené finančním institucím v České republice.

Strategické změny ve společnosti

Řádná valná hromada dne 20. 6. 2000 schválila změny ve statutárních orgánech a změnu stanov společnosti posilující pravomoci dozorčí rady. Podle nových stanov byla zrušena pozice generálního ředitele a pro každodenní řízení firmy byla zavedena funkce výkonného ředitele, jímž se stal Ing. Petr Prokop, CSc., M.B.A. Novým předsedou představenstva se stal Ing. Ladislav Bartoníček, M.B.A. Přímoú odpovědnost za oblast finančního umístění převzal člen představenstva Ing. Jan Blaško, M.B.A.

Mimořádná valná hromada dne 28. 12. 2000 schválila další novelu stanov společnosti, podle níž se počet členů představenstva snížil z devíti na pět.

V souvislosti s novelou obchodního zákoníku představenstvo České pojišťovny po rozsáhlých právních analýzách rozhodlo, že společně s majoritním akcionářem přistoupí k budování řídicích vztahů uvnitř tzv. faktického holdingu skupin PPF/Česká pojišťovna. Společnost PPF a.s. z pověření akcionářů, kteří jednají ve shodě, řídí prostřednictvím ovládacích smluv jak přímo Českou pojišťovnu, tak společnost ČP Finanční servis a.s., která nově řídí většinu dceřiných společností České pojišťovny. Společnost ČP Finanční servis a.s., která je 100% vlastněna Českou pojišťovnou, uzavřela na konci roku 2000 ovládací smlouvy se společnostmi ČP Leasing, a.s., Česká pojišťovna ZDRAVÍ a.s., ČESKÁ ŽIVOTNÍ, a.s., ČP DIRECT pojišťovna, a.s., Penzijní fond České pojišťovny, a.s., eBanka, a.s., KIS a.s. kapitálová investiční společnost České pojišťovny a Home Credit a.s.



Finanční skupina České pojišťovny a.s.

Vznik a charakteristika skupiny

Na začátku 90. let se Česká pojišťovna začala přizpůsobovat moderním světovým trendům a postupně začala budovat silnou finanční skupinu, která má za cíl klientům nabídnout ucelené finanční, tedy nejen pojišťovací služby. První společností, která se stala součástí budoucí skupiny, byla v roce 1991 KIS a.s. kapitálová investiční společnost České pojišťovny, po ní následovala Česká pojišťovna ZDRAVÍ a.s. a další společnosti. V roce 2000 byla do finanční skupiny České pojišťovny nově zařazena vedoucí domácí internetová banka – eBanka, a.s. Počátkem roku 2001 byla do finanční skupiny začleněna také společnost Home Credit a.s. s tím, že o faktické koupi této společnosti bude rozhodnuto na základě detailních analýz v roce 2001.

Cílem skupiny je komplexně a kvalitně obsloužit klienta a přitom využít výrazných synergických efektů v oblasti finanční, personální, sdílení know-how, distribučních kanálů a podobně. Zvláštní důraz je kladen na rozvoj křížového prodeje. Strategickým záměrem je vybudovat finanční skupinu se silnou pozicí nejen na tuzemském trhu, ale i v dalších zemích střední a východní Evropy.

Konsolidovaná bilanční suma celé finanční skupiny České pojišťovny přesahuje 100 mld. korun a počet smluv uzavřených s jejími klienty je vyšší než 15 mil. kusů.

Česká pojišťovna ZDRAVÍ a.s.

Česká pojišťovna ZDRAVÍ a.s. (dále též „ČPZ“) byla založena dvěma akcionáři – Českou pojišťovnou a.s. a Vereinte Krankenversicherung, druhou největší soukromou zdravotní pojišťovnou v Německu. Od listopadu 1997 je jejím jediným akcionářem Česká pojišťovna a.s. Své služby nabízí ČPZ prostřednictvím vlastní sítě obchodních partnerů a rozsáhlé sítě České pojišťovny. Nabízí produkty doplňkového zdravotního pojištění nad rámec státního sociálního zabezpečení. Ve svém segmentu komerčního zdravotního pojištění ovládá tržní podíl kolem 70 %.

Společnost předepsala v roce 2000 pojistné ve výši přes 167 mil. Kč, což představuje meziroční nárůst o více než 11 %.

Česká poisťovňa – Slovensko, a. s.

Česká poisťovňa – Slovensko, a. s. (dále též „ČPS“) nabízí na slovenském trhu komplexní pojistnou ochranu fyzickým a právnickým osobám v oblasti životního a neživotního pojištění.

V roce 2000 ČPS vykázala meziroční nárůst předepsaného pojistného o 8 % na 766 mil. Sk.

ČP DIRECT pojišťovna, a.s.

ČP DIRECT pojišťovna, a.s. je především servisní organizací, která informuje o všech nabízených produktech České pojišťovny a jejích dceřiných společnostech. Přijímá hlášení pojistných událostí na motorových vozidlech a vyřizuje podání klientů vztahující se k činnosti České pojišťovny. Provádí také marketingové průzkumy a zajišťuje prodej pojištění po telefonu (např. cestovní pojištění či povinné ručení).

ČESKÁ ŽIVOTNÍ, a.s.

ČESKÁ ŽIVOTNÍ, a.s. se zaměřuje na prodej a servis v oblasti životního pojištění, své služby nabízí především vyšším příjmovým skupinám prostřednictvím profesionálně vyškolených pojišťovacích poradců. Vytváří tak další distribuční kanál pro prodej integrovaných finančních služeb České pojišťovny.

Společnost dosáhla produkce ve výši 154 mil. Kč oproti 80 mil. Kč v roce 1999. Zhruba dvě třetiny produkce představovaly výkony pro Českou pojišťovnu, třetinu pak pro Penzijní fond České pojišťovny.

KIS a.s. kapitálová investiční společnost České pojišťovny

KIS a.s. kapitálová investiční společnost České pojišťovny se řadí mezi nejstarší a zároveň největší tuzemské investiční společnosti. Úspěšně se zapojila do obou vln kuponové privatizace. Rozhodujícím předmětem činnosti je kolektivní investování v rámci podílových fondů. KIS a.s. kapitálová investiční společnost České pojišťovny spravuje tři podílové fondy – jeden otevřený (Alpha Effect) a dva uzavřené (Thesaurus a AAA). Objem spravovaných aktiv k datu 31. 12. 2000 činil 1,2 mld. Kč.

Penzijní fond České pojišťovny, a.s.

Penzijní fond České pojišťovny, a.s., v současné době patří mezi největší a finančně nejsilnější penzijní fondy působící v České republice. Hodnota jeho aktiv na konci roku 2000 výrazně přesáhla 4 mld. korun.

Počet klientů na konci roku 2000 přesáhl 296 tisíc (tj. vzrostl o 30 %) a jejich příspěvky společně se státní podporou činily v témže roce zhruba 1,7 mld. Kč. Společnost tím překročila původně předpokládané hodnoty. Příčinou byl zejména velmi pozitivní průběh začátku roku 2000, kdy fond těžil z dočasného – pro klienty velmi výhodného – souběhu dvou penzijních plánů a zavedení daňových úlev.

ČP Leasing, a.s.

ČP Leasing, a.s., je univerzální leasingovou firmou. Jeho základní nabídka zahrnuje jak leasing automobilů a jiné dopravní techniky, tak i leasing technologických celků, zaměřuje se přitom zejména na oblast automobilové techniky. V poslední době se společnosti daří rozvíjet působnost na poli operativního leasingu.

eBanka, a.s.

eBanka, a.s. (dříve Expandia Banka, a.s.) je na českém trhu jednou z nejmladších a zatím i nejmenší bankovní institucí. Proces jejího začleňování do skupiny České pojišťovny započal na podzim roku 1999. eBanka, a.s., je na českém trhu výjimečná svou vyhraněnou orientací na produkty přímého bankovníctví (Internet, telefon, GSM). Od konce roku 2000 uvádí ve spolupráci s Českou pojišťovnou na trh bankovní produkty zaměřené na klienty pojišťovny pod hlavičkou ČP Finance.

V roce 2000 se společnosti podařilo zvýšit počet klientů téměř o 100 % na více než 40 000.

ČESCOB, úvěrová pojišťovna, a.s.

Název ČESCOB vznikl spojením jmen dvou zakladatelů – České pojišťovny a.s. a největší belgické úvěrové pojišťovny EULER-COBAC Belgium S.A., která je součástí nadnárodního seskupení Euler Group. Toto sdružení finančních institucí je největším světovým seskupením v oblasti úvěrového pojištění. ČESCOB je tak přímo nebo nepřímo zastoupen ve všech hlavních centrech světového obchodu. ČESCOB je největší nestátní pojišťovnou specializující se na pojišťování úvěrových rizik v České republice. Své produkty nabízí od konce roku 2000 i na Slovensku prostřednictvím společnosti Česká poisťovňa – Slovensko.

Ostatní

Z rozhodnutí mimořádné valné hromady České pojišťovny konané dne 28. prosince 2000 probíhají od začátku roku 2001 práce na analýze synergických efektů případné spolupráce se společností Home Credit a.s., která se specializuje na oblast splátkového prodeje spotřebního zboží a patří mezi nejvýznamnější subjekty na českém i slovenském trhu. Pokud bude výsledek analýzy pozitivní, Česká pojišťovna zrealizuje právo nakoupit 100 % společnosti Home Credit a.s.



Složení vrcholových orgánů společnosti

Představenstvo společnosti (k datu konání valné hromady 28. června 2001)

předseda

Ing. Ladislav Bartoníček, M.B.A.

Funkční období od 28. 12. 2000

Narozen v roce 1964

Bydliště: Praha 4, Slepá II/458, PSČ 142 00

Vzdělání: Fakulta elektrotechnická ČVUT
Master of Business Administration
Rochester Institute of Technology

Praxe: ČKD Elektrotechnika
PPF investiční společnost a.s.

místopředseda

Milan Maděryč

Funkční období od 28. 12. 2000

Narozen v roce 1955

Bydliště: Zlín, Nad Vývozem 4 872, PSČ 760 05

Vzdělání: Střední odborné s maturitou
Postgraduální studium při VUT Brno

Praxe: ZPS a.s.
IMPROMAT s.r.o.
PPF investiční společnost a.s.

místopředseda

Ing. Petr Prokop, CSc., M.B.A.

Funkční období od 28. 12. 2000

Narozen v roce 1963

Bydliště: Praha 5, Polívkova 540, PSČ 150 00

Vzdělání: Fakulta stavební ČVUT
Master of Business Administration
Rochester Institute of Technology

Praxe: Lafarge Coppee, Nutricia Czech Republic
Česká pojišťovna a.s.

člen

Ing. Jan Blaško, M.B.A.

Funkční období od 28. 12. 2000

Narozen v roce 1964

Bydliště: Praha 4, Nad Lesním divadlem 18/1113,
PSČ 140 00

Vzdělání: Fakulta elektrotechnická ČVUT
Master of Business Administration,
University of Chicago

Praxe: ČKD, s.p., IPB, a.s., Stratego Invest, a.s.
PPF burzovní společnost a.s.

člen

JUDr. Jan Ježdík

Funkční období od 28. 12. 2000

Narozen v roce 1955

Bydliště: Liberec VI, Sametová 718/12, PSČ 460 00

Vzdělání: Právnická fakulta UK
Praxe: Česká státní pojišťovna
Česká pojišťovna a.s.

Změny ve složení představenstva v průběhu roku 2000

Ing. Michal Větrovský ukončil činnost v představenstvu ke dni 29. 5. 2000 a tato změna byla zapsána v Obchodním rejstříku ke dni 10. 10. 2000. Do představenstva byl kooptován Ing. Jan Blaško, M.B.A., a tato změna byla zapsána 10. 10. 2000.

Na valné hromadě 20. 6. 2000 byli na návrh představenstva odvoláni z představenstva Ing. Ivan Kočárník, CSc., a JUDr. Jan Ježdík, zároveň byli do představenstva valnou hromadou schváleni Ing. Jan Blaško, M.B.A., Ing. Milan Houžvíc a Ing. Miroslav Matocha a tato změna byla zapsána v Obchodním rejstříku ke dni 10. 10. 2000. Ing. Radoslav Tesař byl zvolen do představenstva 20. 6. 2000 a ukončil činnost v představenstvu k 20. 7. 2000, tato změna není zapsána v Obchodním rejstříku.

Ing. Milan Houžvíc, Ing. Miroslav Matocha a Ing. Jaroslav Kafka, CSc. ukončili činnost v představenstvu k 22. 12. 2000 a tato změna dosud není zapsána v Obchodním rejstříku.

Na valné hromadě 28. 12. 2000 bylo odvoláno představenstvo ve složení: Ing. Ladislav Bartoníček, M.B.A., Milan Maděryč, Ing. Petr Prokop, CSc., M.B.A., Ing. Jan Blaško, M.B.A. a nově zvoleno představenstvo ve složení: Ing. Ladislav Bartoníček, M.B.A., Milan Maděryč, Ing. Petr Prokop, CSc., M.B.A., Ing. Jan Blaško, M.B.A. a JUDr. Jan Ježdík. Tato změna dosud není zapsána v Obchodním rejstříku.



Vedení společnosti

výkonný ředitel

Ing. Petr Prokop, CSc., M.B.A.

Ve funkci od 20. 6. 2000

Narozen v roce 1963

Bydliště: Praha 5, Polívkova 540

Vzdělání: Fakulta stavební ČVUT

Master of Business Administration

Rochester Institute of Technology

Praxe: Lafarge Coppee

Nutricia Czech Republic

Česká pojišťovna a.s.

náměstek výkonného ředitele

Ing. Lubomír Bušek, M.B.A.

Ve funkci od 26. 6. 2000

Narozen v roce 1970

Bydliště: Praha 4, Jeremenkova 14

Vzdělání: ČVUT Praha

Master of Business Administration

Praxe: Beton Lafarge s.r.o.

náměstek výkonného ředitele

Ing. Jaroslav Kafka, CSc.

Ve funkci od 20. 6. 2000

Narozen v roce 1948

Bydliště: Praha 9, Manželů Dostálových 1210

Vzdělání: ČVUT, Vysoká škola ekonomická

Praxe: Železniční stavitelství Praha

Kablo Hostivař

Inorga Praha

EMINET Praha, s.r.o.

IDOM (Deloitte & Touche)

náměstek výkonného ředitele

Ing. Radoslav Tesař

Ve funkci od 20. 6. 2000

Narozen v roce 1958

Bydliště: Ústí nad Labem, Gočárova 15

Vzdělání: Vysoká škola ekonomická Praha

Praxe: Spolek pro chemickou a hutní výrobu, a.s.,

Ústí nad Labem

náměstek výkonného ředitele

Ing. Miroslav Matocha

Ve funkci od 20. 6. 2000

Narozen v roce 1964

Bydliště: Brno-Bohunice, Neužilova 4

Vzdělání: Vysoká škola ekonomická Praha

Praxe: INCOTEX s.r.o., Brno

FMZV Praha

ARISA, s.r.o. Brno

MORAVSKOSLEZSKÁ KOOPERATIVA

družstevní pojišťovna, a.s., Brno

WINTERTHUR pojišťovna, a.s., Praha

náměstek výkonného ředitele

Ing. Milan Houžvic

Ve funkci od 20. 6. 2000

Narozen v roce 1964

Bydliště: Mělník, Studentská 2486

Vzdělání: Vysoká škola zemědělská

Praxe: Zemědělské zásobování a nákup, k.p.,

závod Karlovy Vary

Česká pojišťovna státní podnik

náměstek výkonného ředitele

Ing. Roman Stupka

Ve funkci od 1. 8. 2000

Narozen v roce 1961

Bydliště: Praha 4, Korandova 2

Vzdělání: Vysoká škola ekonomická

Praxe: PZO Polytechna

CONVATEC s.r.o.

BRISTOL – MYERS SQUIBB s.r.o.

RINGIER Praha a.s.



Dozorčí rada společnosti (k datu konání valné hromady 28. června 2001)

předseda

Ing. Ivan Kočárník, CSc.

Funkční období předsedy od 20. 6. 2000

Narozen v roce 1944

Bydliště: Vonoklasy, K Bukovce 161, okres Praha-západ

1. místopředseda

Ing. Aleš Minx

Funkční období místopředsedy od 20. 6. 2000

Narozen v roce 1964

Finanční ředitel PPF investiční společnost a.s.

Bydliště: Praha 5, Pod Vlkem 121

2. místopředseda

JUDr. Vlastimil Uzel

Funkční období místopředsedy od 15. 11. 1999

Narozen v roce 1935

Poradce výkonného ředitele České pojišťovny a.s.

Bydliště: Praha 4, Mezivrší 1447/33

člen

Mgr. Gabriel Eichler

Funkční období od 27. 1. 1998

Narozen v roce 1950

Benson Oak

Bydliště: Praha 2, Rašínovo nábř. 78

člen

Ing. Petr Kellner

Funkční období od 4. 4. 2000

Narozen v roce 1964

Předseda představenstva PPF a.s.

Bydliště: Vrané nad Vltavou, Březová 509

člen

Doc. ing. Václav Kubišta, CSc.

Funkční období od 27. 1. 1998

Narozen v roce 1947

Proděkan Vysoké školy ekonomické

Bydliště: Praha 1, Elišky Krásnohorské 14

člen

Ing. Jaromír Prokš, CSc., M.B.A.

Funkční období od 28. 12. 2000

Narozen v roce 1964

Víceprezident PPF a.s.

Bydliště: Praha 7, U Letenského sadu 10

členka

JUDr. Zdeňka Němcová

Funkční období od 15. 11. 1999

Narozena v roce 1960

1. místopředsedkyně výkonného výboru

Fondu národního majetku

Bydliště: Praha 8, Košťálková 1104

člen

Ing. Jan Škurek

Funkční období od 4. 4. 2000

Narozen v roce 1971

Vedoucí oddělení firemních financí FNM ČR

Bydliště: Praha 3, Křišťanova 1789/17

Změny ve složení dozorčí rady v průběhu roku 2000 a roku 2001

Na mimořádné valné hromadě konané dne 4. 4. 2000 byli na návrh FNM z dozorčí rady odvoláni Randall Dillard a Ing. Jiří Tesař, CSc., a nově zvoleni Ing. Petr Kellner a Ing. Jan Škurek a tato změna byla zapsána v Obchodním rejstříku ke dni 27. 6. 2000.

Na valné hromadě konané dne 20. 6. 2000 byli na místo Ing. Jaromíra Prokše, CSc., M.B.A., a Jana Robina Valdingera, kteří abdikovali, do dozorčí rady valnou hromadou schváleni Ing. Ivan Kočárník, CSc., a JUDr. Jan Ježdík a tato změna byla zapsána v Obchodním rejstříku ke dni 10. 10. 2000.

JUDr. Jan Ježdík rezignoval na činnost v dozorčí radě k 28. 12. 2000 a tato změna dosud není zapsána v Obchodním rejstříku. Na valné hromadě konané dne 28. 12. 2000 byl do dozorčí rady zvolen Ing. Jaromír Prokš, CSc., M.B.A., a tato změna dosud není zapsána v Obchodním rejstříku.

Na valné hromadě dne 28. 6. 2001 byl na návrh FNM do dozorčí rady zvolen Mgr. Zdeněk Kabilka, místo JUDr. Zdeňky Němcové, která odstoupila z funkce člena dozorčí rady dne 8. 6. 2001.



Zpráva představenstva o činnosti a finanční situaci společnosti

Charakteristika makroekonomického vývoje v roce 2000

Makroekonomický vývoj v České republice byl v roce 2000 ve znamení ekonomického oživení doprovázeného jen pozvolným vzestupem cen a slabým poklesem míry nezaměstnanosti.

Po dvou letech hospodářského poklesu vzrostl hrubý domácí produkt meziročně o 3,1 %. Cenová hladina vyjádřená růstem indexu spotřebitelských cen se meziročně zvýšila o 4,0 %, průměrná míra inflace činila 3,9 %, což bylo o 1,8 resp. 1,5 procentního bodu více než v roce 1999. Míra nezaměstnanosti dosáhla na konci roku 8,8 %, a proti závěru předchozího roku tak byla o 0,6 procentního bodu nižší.

Ceny v pojištnictví podle údajů ČSÚ v roce 2000 meziročně klesly o 4 procentní body.

Obchodní výsledky

Celkové údaje za Českou pojištnovnu a.s.

Celkové předepsané pojistné České pojištnovny a.s. k 31. 12. 2000 dosáhlo 26,9 mld. Kč, což představuje meziroční pokles o 18,6 %, tj. o 6,2 mld. Kč, a to především v důsledku zrušení monopolu České pojištnovny v zákonném pojištění odpovědnosti z provozu motorového vozidla. Tato skutečnost se zároveň odrazila ve vývoji celkových vyplacených plnění a objemu technických rezerv.

Předepsané pojistné neživotního pojištění dosáhlo 17,5 mld. Kč a oproti roku 1999 bylo především v důsledku liberalizace pojištění odpovědnosti z provozu vozidla o 7,0 mld. Kč, tj. o 28,6 % nižší.

Předepsané pojistné v životním pojištění naopak vzrostlo z 8,5 mld. Kč na 9,4 mld. Kč, tedy o 10 %.

Celková vyplacená plnění, bez tvorby rezerv, se meziročně snížila o 30,5 % na 16,6 mld. Kč. Pokles vyplacených plnění zaznamenal zejména neživotní pojištění (z 15,6 na 9,2 mld. Kč, tj. o 40,8 %), ale i životní pojištění (z 8,3 na 7,4 mld. Kč, tj. o 10,9 %).

V průběhu roku 2000 se snížil objem technických rezerv na celkových 75,2 mld. Kč, z čehož objem neživotních rezerv činí 16,3 mld. Kč (snížení činí v souladu s poklesem předepsaného pojistného neživotního pojištění 7,3 mld. Kč oproti roku 1999). Objem rezerv životních pojištění naopak vzrostl o 2 mld. Kč na 58,9 mld. Kč.

V obchodě České pojištnovny se v roce 2000 poprvé promítl vliv nového systému pojištění odpovědnosti z provozu vozidla. Česká pojištnovna dokázala pojistit 2,2 milionu vozidel a ve vazbě na tento počet vytvořila nový obchod ve výši 5,4 mld. Kč. Smluvní pojištění odpovědnosti z provozu vozidla se tak stalo významnou součástí obchodu s neživotními pojištěními.



Neživotní pojištění

Charakteristika

Celkový vývoj obchodu s neživotními pojištěními bez smluvního pojištění odpovědnosti z provozu vozidla v roce 2000 stagnoval mírně pod úrovní dosaženou v roce 1999. Výjimkou bylo havarijní pojištění, kde obchodní síť nestačila novým obchodem nahradit razantní úbytek kmene havarijních pojištění sjednaných v předchozích letech.

I v roce 2000 se potvrdila tradičně silná pozice České pojišťovny ve skupině občanských neživotních pojištění. Přispěla k tomu nabídka nových produktů pojištění staveb a domácností, která se setkala s příznivou odezvou klientů. Růst obchodu o 8 % je v podmínkách rozsáhlého kmene pojištěných možno hodnotit jako velmi příznivý.

Podíl na trhu

Podíl České pojišťovny na trhu neživotních pojištění měřený předepsaným pojistným dosáhl na konci roku 2000 celkově 37,7 %. Nejvýznamnější událostí roku 2000 s největším dopadem na výši předepsaného pojistného v oblasti neživotního pojištění bylo ukončení monopolu zákonného pojištění odpovědnosti z provozu motorového vozidla v souvislosti s nabytím účinnosti zákona o pojištění odpovědnosti z provozu vozidla č. 168/1999 Sb. od 1. 1. 2000. Tento druh pojištění v roce 1999 představoval 1/3 celkového předepsaného pojistného České pojišťovny. Po nabytí účinnosti nového zákona začalo nový druh smluvního pojištění nabízet 12 pojišťoven, a přestože se České pojišťovně podařilo získat téměř 40 procent trhu, měl vstup konkurence za následek logický pokles předepsaného pojistného České pojišťovny.

Vývoj podílu České pojišťovny a.s. na trhu neživotního pojištění

1997	1998	1999	2000
61,0 %	61,6 %	57,7 %	37,7 %

Vývoj předepsaného pojistného České asociace pojišťoven (ČAP) a České pojišťovny a.s. v neživotním pojištění (v mld. Kč)

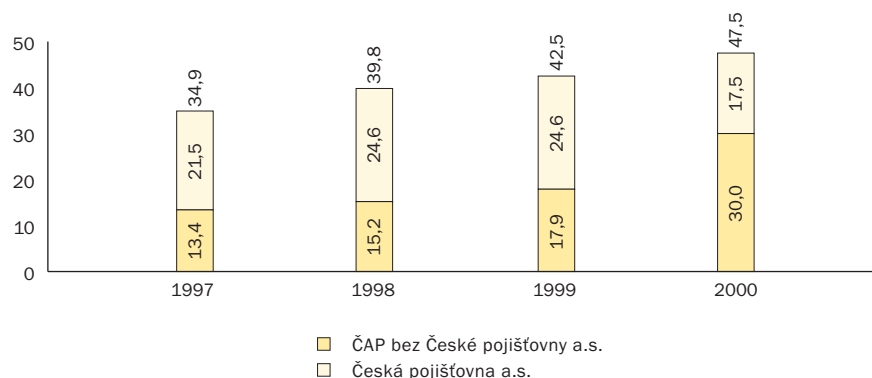

Předpis a obchod

Předepsané pojistné v neživotním pojištění z výše uvedeného důvodu celkově pokleslo oproti roku 1999 z 24,6 na 17,5 mld. Kč, tj. o 7,1 mld. Kč. Pokles předepsaného pojistného souvisí i s tím, že se nepodařilo naplnit předpokládané záměry v havarijním pojištění, kde se předepsané pojistné snížilo o 1,2 mld. Kč na 2,9 mld. Kč. Mírný propad zaznamenalo pojištění odpovědnosti za škodu, naopak v cestovním pojištění se pozice České pojišťovny po několika letech propadu mírně zlepšila, trvale dobrá pozice je i v úrazovém pojištění.

Česká pojišťovna si nadále udržuje dominantní postavení na trhu zemědělského pojištění a její podíl na předepsaném pojistném přesahuje 83 %.

Nové produkty

K zajištění lepší pozice na pojistném trhu v neživotních pojištěních byla přijata řada opatření směřujících ke zkvalitnění služeb, zejména zavedením nových produktů.

Významnou novinkou se stalo stavebnicově pojaté sdružené pojištění vozidla, které kombinuje havarijní pojištění a povinné ručení v jedné smlouvě a zavádí do pojištění některé nové prvky, jako je například pojištění čelního skla. Stavebnicovou konstrukci mají také nová pojištění domácností a obytných budov, která byla zavedena ve druhé polovině

roku a patří k nejmodernějším produktům svého druhu na našem trhu. Zavedení těchto produktů podstatnou měrou přispělo ke zvýšení produkce oproti minulému roku, a to na zhruba 150 % u pojištění staveb a 120 % u pojištění domácnosti. V oblasti průmyslových pojištění byl připraven nový produkt pojištění odpovědnosti za škodu při závažných haváriích, což je jeden z produktů povinného pojištění. Pokračoval proces transformace produktů profesní odpovědnosti na evropské standardy.

Vyplacená plnění

Vývoj předepsaného pojistného neživotního pojištění se promítl i do vyplacených plnění, která oproti roku 1999 poklesla z 15,6 na 9,2 mld. Kč, tedy o 6,4 mld. Kč, a to i přesto, že rok 2000 přinesl několik kalamitních událostí. Například pojištění majetku bylo v průběhu roku postiženo kalamitami s celkovou výší škod 1,1 mld. Kč, což však díky kvalitnímu zajišťovacímu programu nemělo podstatný vliv na hospodářský výsledek. Velkými škodními událostmi bylo postiženo i pojištění odpovědnosti velkých průmyslových podniků.

Zemědělské pojištění pomohlo v roce 2000 likvidovat následky krupobití mimořádného rozsahu a intenzity, které postihlo zejména plodiny. Kalamita tohoto rozsahu se objevila poprvé od záplav roku 1997. Náklady na pojistná plnění za pojištění plodin ve výši 582,2 mil. Kč budou kompenzovány plněním ze zajištění v předpokládané výši 243,7 mil. Kč. Výsledky v pojištění nákaz jsou dlouhodobě velmi příznivé.

Výhled

V následujícím období si Česká pojišťovna a.s. klade za cíl zastavit zejména pokles tržního podílu v havarijním pojištění a zvýšit podíl v pojištění odpovědnosti z provozu vozidla. Některá opatření k tomu byla přijata jak v obchodu, tak pojištěně-technické oblasti již v roce 2000, pro rok 2001 je pak připravována implementace dalších zásadních opatření zejména na poli likvidace pojistných událostí.

Dalším cílem je zastavit stagnaci v pojištění průmyslu a podnikatelů tak, jako se to podařilo v občanském pojištění novými produkty pojištění domácnosti a staveb. Přispět by k tomu měl připravovaný nový způsob příjmu rizika v segmentu velkých klientů i malých a středních podniků a posílení spolupráce s makléři. Pozitivně by se zároveň měla odrazit i změna situace na trhu velkých rizik, kdy lze očekávat odeznívání cenové války poté, co zejména zahraniční pojišťovny se začaly více zaměřovat na dodržování pojistně technických zásad. Tento krok nastartoval rozvoj obchodních aktivit v oblasti soupojištění. Vzhledem k dlouhodobosti některých pojistných programů se nicméně celková změna situace na trhu začne více projevovat až za jeden či dva roky. Česká pojišťovna se v roce 2001 hodlá více zaměřit na segment malých a středních podniků, pro něž připravuje nové, moderní produkty. Zvýšená pozornost malým a středním podnikatelským rizikům bude věnována rovněž v pojištění odpovědnosti, a to cestou inovovaných produktů a zlepšením servisu klientům. V zemědělském pojištění je cílem obchodní politiky pro další období udržet výrazně dominantní postavení na trhu zemědělského pojištění.

V úrazovém pojištění bude využita možnost sjednávání tohoto pojištění se životním pojištěním, což v souvislosti s daňovými úlevami povede ke zvýšení počtu sjednávaných pojištění.

Životní pojištění

Charakteristika

Prodej životních pojištění měl v obchodní strategii společnosti na rok 2000 klíčovou úlohu a tomu odpovídá i vysoký meziroční nárůst obchodu o 27 %. Ke vzestupu obchodní produkce přispěl zvýšený zájem veřejnosti o jednorázově placené a předplácené produkty, podporovaný příznivým úročením spořicí složky životních pojistek. Široká paleta životních a úrazových pojištění České pojišťovny byla navíc v závěru roku doplněna o nové atraktivní produkty v rámci programu ČP Finance, na němž Česká pojišťovna spolupracuje se svou dceřinou společností eBanka.

Podíl na trhu

Česká pojišťovna v roce 2000 zvýšila předepsané pojistné životního pojištění o 10 procent, což byl nejlepší výsledek za posledních pět let. Pokles tržního podílu zaznamenaný v předchozích letech se tak podařilo téměř zastavit a na konci roku činil podíl České pojišťovny 41,2 %.

Vývoj podílu České pojišťovny a.s. na trhu životního pojištění	1997	1998	1999	2000
	57,1 %	52,1 %	42,8 %	41,2 %

Vývoj předepsaného pojistného České asociace pojišťoven (ČAP) a České pojišťovny a.s. v životním pojištění (v mld. Kč)

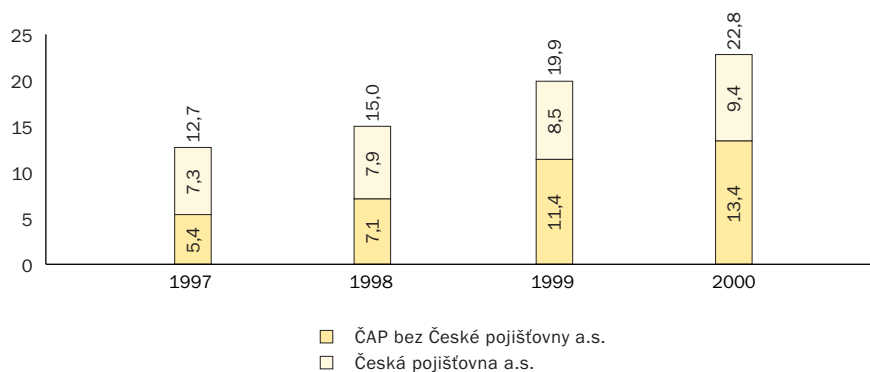

Předpis a obchod

Česká pojišťovna a.s. dosáhla v roce 2000 předepsaného hrubého pojistného 9,4 mld. Kč, což je o 10,0 % více než v roce 1999. Největší podíl na celkovém objemu předepsaného pojistného měla skupina kapitálových pojištění (52,5 %). Objem obchodu (tj. nové produkce) životního pojištění za rok 2000 byl vyšší o 27,3 % oproti roku 1999, přestože počet nově sjednaných smluv se meziročně snížil o 10 %. Je to dáno tím, že ve struktuře obchodu podle způsobů placení v roce 2000 nadále pokračoval posun směrem k jednorázově placenému obchodu a předplácení, a současně i tím, že průměrné pojistné na jednu smlouvu životního pojištění v běžně placeném obchodě vzrostlo v roce 2000 o 9,5 % na 5 122 Kč.

Z hlediska počtu smluv je podíl běžně placeného obchodu stále vysoký – v roce 2000 činil 74 %. Na objemu obchodu se nicméně běžně placené pojistné podílelo pouze 28 %.

Nové produkty

V roce 2000 přišla Česká pojišťovna a.s. s nabídkou několika nových životních produktů, které jsou obvykle koncipovány jako balíček služeb kombinující výhody nabídky členů ČP Group.

V lednu 2000 byla zavedena možnost sjednat spolu s běžně placeným kapitálovým životním pojištěním České pojišťovny i produkty soukromého zdravotního pojištění České pojišťovny ZDRAVÍ.

Od dubna 2000 byla zavedena společná nabídka České pojišťovny, ČP ZDRAVÍ a Penzijního fondu České pojišťovny s obchodním názvem Sdružené penzijní připojištění. Produkt se skládá z povinné složky (penzijní připojištění se státním příspěvkem) a volitelných složek (životní pojištění, úrazové pojištění a soukromé zdravotní pojištění).

V souvislosti s kapitálovým vstupem České pojišťovny a.s. do eBanky, a.s., byly od listopadu 2000 zavedeny dva jednoduché bankovní produkty – ČP Spoření a ČP Kreditní karta, které navazují na (a případně i doplňují) nabídku kapitálových životních pojištění. ČP Kreditní karta je mezinárodní platební karta a účet s povoleným záporným zůstatkem, který je kryt vinkulací pohledávek z kapitálové životní pojistné smlouvy uzavřené u České pojišťovny.

S účinností od 1. 12. 2000 bylo zavedeno nové kapitálové životní pojištění bez zkoumání zdravotního stavu.

V roce 2000 se dále rozvíjela spolupráce s dceřinými společnostmi, zejména pak servis obchodní sítě České pojišťovny pro Penzijní fond ČP. Výsledkem je 80 tisíc kusů sjednaných penzijních připojištění s objemem 453 mil. Kč produkčního pojistného, což představuje další růst proti úspěšnému roku 1999.

Vyplacená plnění

V roce 2000 došlo k poklesu objemu vyplacených plnění o 10,8 % oproti roku 1999 na 7,4 mld. Kč. Příčinou je zejména klesající kmen životních pojištění a v té souvislosti i výrazný pokles největších položek vyplacených plnění, tj. dožití (pokles o 13,6 %) a odbytného (o 8,1 % oproti stejnému období loňského roku).

Celkově v životním pojištění za rok 2000 bylo vyřízeno 449,5 tis. ks pojistných událostí (-12,6 % oproti loňskému roku). Největší vliv na celkový pokles má snížení počtu dožití a odbytného.

Výhled

Novela zákona o daních z příjmů zavedla s účinností od 1. 1. 2001 možnost, aby si fyzické i právnické osoby odečítaly část pojistného zaplaceného za soukromá životní pojištění od základu daně z příjmu. Tím byl dán významný impuls pro další rozvoj trhu životního pojištění, na který se Česká pojišťovna a.s. připravovala již v roce 2000 s cílem podchytit včas zvýšený zájem klientů, a to jak v oblasti nového obchodu, tak v oblasti přepracování dříve uzavřených smluv na daňově zvýhodněné produkty.

S předstihem byla realizována rozsáhlá direct mailová kampaň s cílem poskytnout stávajícím klientům potřebné informace o daňových zvýhodněních, na podporu prodeje byly na trh koncem roku 2000 a na počátku roku 2001 uvedeny nové produkty jako například životní pojištění bez zkoumání zdravotního stavu, zjednodušené důchodové pojištění určené pro prodej prostřednictvím externích obchodních sítí a kombinované produkty zaváděné ve spolupráci s dceřinými společnostmi (životní pojištění s půjčkou, životní pojištění s penzí), připravena byla také ucelená nabídka pro podniky.

První výsledky roku 2001 nasvědčují tomu, že se ambiciózní plán prodeje daří plnit nebo překračovat. Podle odhadů České pojišťovny by se celkový prodej životních pojištění v roce 2001 v České republice mohl zvýšit z 600 – 700 tisíc kusů v předchozích letech na více než jeden milion kusů.

Zajištění

Cílem zajištění České pojišťovny a.s. v roce 2000 byla nákladově efektivní diverzifikace pojištěných rizik přesahujících stanovené vlastní vruby pojišťovny pro jednotlivé druhy pojištění. Prostředkem pro dosažení tohoto cíle byla optimální kombinace různých forem tradičního zajištění, jehož výsledkem byl kvalitní a efektivní zajišťovací program.

Obchodními partnery České pojišťovny a.s. jsou nejvýznamnější a největší světové zajišťovny a zajišťovací makléři. Při umísťování rizik vyplývajících z primární činnosti pojišťovny do zajištění se úsek zajištění řídí požadavky managementu na solventnost a finanční sílu obchodních partnerů.

V průběhu roku 2000 došlo k podstatným změnám na mezinárodním zajišťovacím trhu. Ve srovnání se situací v závěru předchozího roku, byl konec roku 2000 vnímán jako návrat zajišťovatelů ke striktním cenovým a upisovacím kritériím na bázi technických sazeb. Téměř ve všech druzích pojištění došlo k navýšení ceny za nákup srovnatelné zajišťovací kapacity i přes v některých případech poměrně příznivý škodní průběh. Česká pojišťovna byla před těmito výkyvy trhu uchráněna díky výhodným tříletým smlouvám uzavřeným v předchozím období.

V oblasti odevzdaného zajištění České pojišťovny bylo kromě zajištění jednotlivých velkých pojistných událostí významné a důležité zejména kvalitní zajištění extrémně nepříznivého roku v krupobitním pojištění v oblasti zemědělského pojištění. Další významnou událostí z hlediska zajištění byly povodně a záplavy z března 2000, kdy se díky kvalitnímu zajišťovacímu programu podařilo významně snížit dopad této kalamity do hospodářského výsledku firmy.

V převzatém zajištění se Česká pojišťovna soustřeďuje na poskytnutí upisovací kapacity svým dceřiným společnostem, jejichž rizika v různé míře retroceduje v rámci svého vlastního zajišťovacího programu.

Požadavky na bezpečnost zajišťoven jsou definovány minimální kvalitou jejich ratingu A-.

Finanční investice

Česká pojišťovna a.s. v roce 2000 dosáhla výnosu z finančního umístění ve výši 4,6 mld. Kč. Ke snížení výnosu oproti loňskému roku (o 1,3 mld. Kč) došlo zejména vlivem poklesu cen na akciových trzích. Negativně se zde projevilo zejména znehodnocení akcií IPB. Odliv významné části disponibilních prostředků povinného ručení a významné snížení krátkodobých úrokových sazeb oproti roku 1999 se podílelo na snížení výnosu likvidního portfolia. Výše uvedené nepříznivé vlivy se však podařilo eliminovat díky vhodně diverzifikovanému portfoliu dlouhodobých dluhových instrumentů a realizací jejich kapitálových zisků. Riziko budoucího poklesu hodnoty finančního umístění nezaznamenalo oproti minulému roku výrazné zvýšení. Česká pojišťovna se také při investování řídila strukturálními limity portfolia aktiv stanovenými požadavky vyhlášky o umístění prostředků technických rezerv.

Rozdělení finančního umístění všech zdrojů České pojišťovny a.s. podává graf „Struktura aktiv v čisté výši dle zdroje financování“, kde se čistou výší aktiv rozumí účetní cena po odečtení opravných položek a kumulovaných opravěk.

Struktura aktiv v čisté výši dle zdroje financování

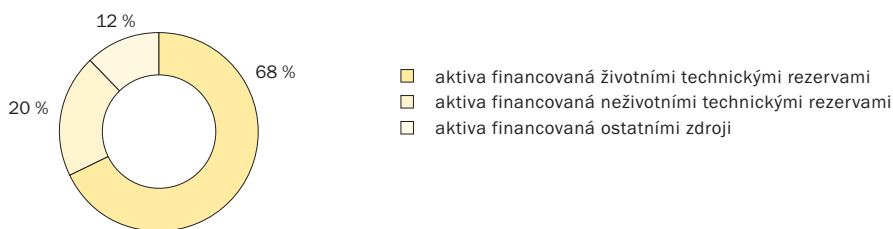

Finanční umístění rezerv životních pojištění

K 31. 12. 2000 byla největší část prostředků technických rezerv životních pojištění investována do instrumentů nesoucích pevný výnos (76 %, 46,1 mld. Kč), tj. především do obligací, pokladničních poukázek a termínovaných vkladů. Tato část portfolia je tvořena především státními cennými papíry a cennými papíry prvotřídních emitentů, resp. vklady u kapitálově silných domácích nebo zahraničních bank. V souladu se základním strategickým cílem investovat tak, aby bylo zajištěno úplné pokrytí pojistných závazků v jakémkoliv okamžiku v budoucnosti nezávisle na vývoji úrokových sazeb, je mj. snahou České pojišťovny stabilizovat dosaženou strukturu aktiv a zajišťovat portfolio aktiv proti poklesu výnosu.

Struktura aktiv v čisté výši financovaných rezervami životních pojištění

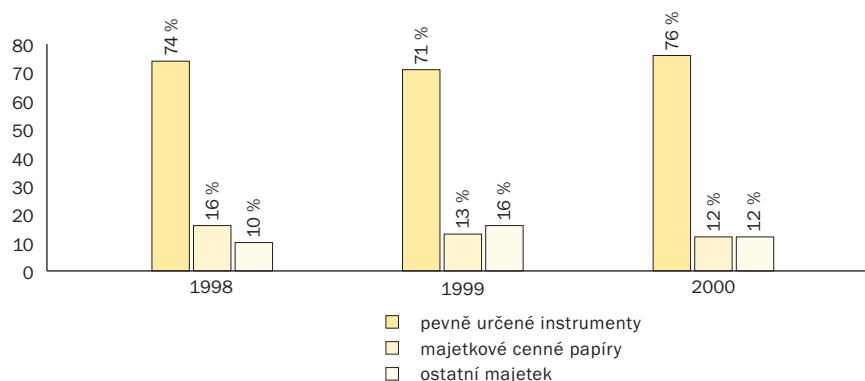

Další objemově významnou skupinu prostředků životního pojištění tvoří ostatní majetek (12 %, 7,5 mld. Kč). Veškerý ostatní majetek byl v aktuálním roce tvořen nemovitým majetkem.

Podíl majetkových cenných papírů (akcií a podílových listů) na celkovém objemu aktiv se v průběhu roku 2000 snížil ze 13 % na 12 % (z toho 6 % tvoří podílové listy otevřených podílových fondů a zbylých 6 % tvoří akcie). Akcie a podílové listy patří k investicím, které zaručují portfoliu růstový potenciál v dlouhodobém investičním horizontu a diverzifikují riziko napříč portfoliem. Jejich objem představuje 7,5 mld. Kč a tvoří zbylou část struktury portfolia prostředků životního pojištění, jak uvádí graf „Struktura aktiv v čisté výši financovaných rezervami životních pojištění“.

Výnosy z aktiv financovaných rezervami životních pojištění (v mld. Kč)

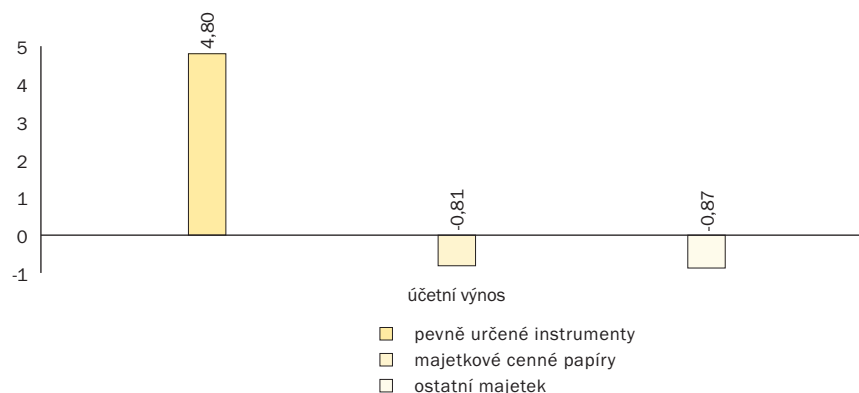

Celkový výnos z finančního umístění prostředků životního pojištění v roce 2000 dosáhl 3,0 mld. Kč. Tento výnos byl tvořen zejména vysokým výnosem z pevně úročených instrumentů (především obligací a úrokových derivátů) ve výši 4,7 mld. Kč, ke kterému došlo vlivem realizace kapitálových zisků z obligací a úrokových derivátů. Nepříznivý výsledek ve výši -0,9 mld. Kč zaznamenaly majetkové cenné papíry, a to především v podobě ztráty z přecenění či realizace akcií IPB ve výši -1,2 mld. Kč. Negativní výsledek ve výši -0,9 mld. Kč zaznamenal také ostatní majetek, a to především díky jednorázové tvorbě opravných položek na některé nemovitosti ve výši -0,7 mld. Kč. V grafu „Výnosy z aktiv financovaných rezervami životních pojištění“ se prezentovanými výnosy rozumí výnosy po odečtení odpovídajících nákladů na finanční umístění.

Finanční umístění rezerv neživotních pojištění

K 31. 12. 2000 byla převážná část tohoto portfolia investována do pevně úročených instrumentů (84 %, 15,3 mld. Kč), tj. především do pokladničních poukázek a termínovaných vkladů. Rostoucí význam v umístování prostředků neživotních pojištění do pevně úročených instrumentů mají i investice do obligací (3,6 mld. Kč). Vzhledem k zavádění nového modelu řízení aktiv a pasiv pro neživotní pojištění bylo přistoupeno k postupnému prodlužování splatnosti prostředků neživotního pojištění ve snaze ji lépe uvést do souladu se splatností závazků z neživotních pojištění. Způsob investování těchto prostředků se i nadále řídí krátkodobým časovým horizontem.

Struktura aktiv v čisté výši financovaných rezervami neživotních pojištění

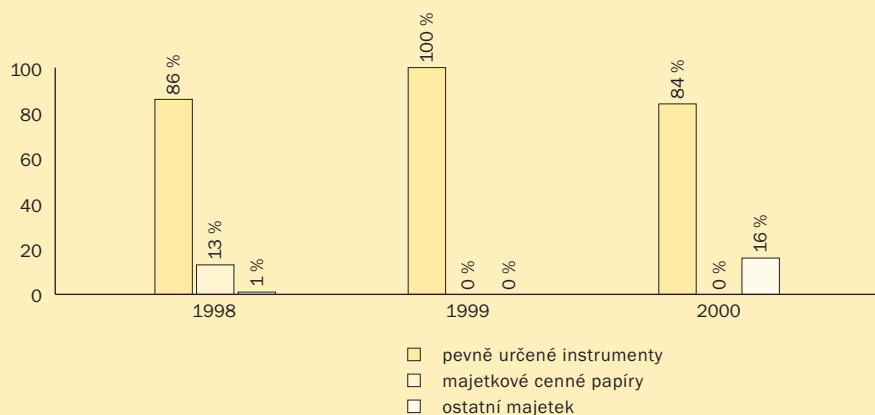

Jak vyplývá z grafu „Struktura aktiv v čisté výši financovaných rezervami neživotních pojištění“, zbylá část finančního umístění rezerv neživotních pojištění odpovídá ostatnímu majetku (16 %, 3,0 mld. Kč), který představuje prostředky na běžných účtech zajišťující provozní likviditu společnosti. Tyto prostředky nejsou určeny k portfoliovému zhodnocování. Všechna aktiva rezerv neživotních pojištění představují velmi likvidní prostředky pro krytí očekávaných i mimořádných negativních výkyvů v pojistných událostech těchto druhů pojištění.

Výnosy z aktiv financovaných rezervami neživotních pojištění (v mld. Kč)

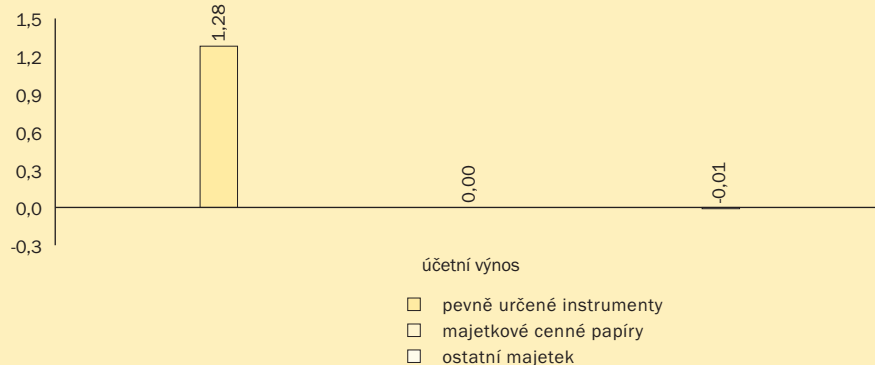

Celkový výnos z finančního umístění prostředků neživotního pojištění v roce 2000 dosáhl 1,27 mld. Kč. Prakticky celý podíl na těchto výnosech byl tvořen výnosy z pevně úročených instrumentů ve výši 1,28 mld. Kč – viz graf „Výnosy z aktiv financovaných rezervami neživotních pojištění“ (rozdíl – 0,01 mld. Kč představuje realizované kurzové ztráty). Vzhledem k tomu, že se již na výsledku negativně nepodepsala ztráta z majetkových cenných papírů jako v loňském roce, byl uvedený výsledek dokonce vyšší oproti roku 1999, a to i přesto, že se snížil objem disponibilních prostředků k investování.

Komentář k finanční situaci a výsledkům hospodaření společnosti

Hospodářský výsledek

Celkový hospodářský výsledek meziročně stoupl o 3,3 mld. Kč a dosáhl výše 4,3 mld. Kč. To představuje meziroční zvýšení o 308 %. Z toho 2,7 mld. Kč představuje jednorázový výsledek, který je důsledkem legislativních změn v účetních předpisech. Jedná se o uplatnění odložené daňové pohledávky, kterou lze z více než 50 % přičíst opravným položkám k finančnímu umístění a dále opravným položkám k pohledávkám a majetku. Hospodářský výsledek neovlivněný tímto jednorázovým výsledkem činil 1,6 mld. Kč. Bilanční suma společnosti se zvýšila na 97,8 mld. Kč, což souvisí zejména se zvýšením objemu položky finančního umístění o téměř 3 mld. Kč.

Základní jmění společnosti a fondy

Česká pojišťovna od své přeměny na akciovou společnost používá zisk k posílení svých kapitálových fondů. V roce 2000 tak její vlastní kapitál již překročil 10 mld. Kč.

Návrh na rozdělení zisku

Představenstvo pojišťovny navrhlo řádné valné hromadě nevyplácet za rok 2000 dividendy ani tantiémy a ponechat vytvořený zisk v kapitálových fondech společnosti. Pojišťovna doplní zákonný rezervní fond ve výši 5 % realizovaného zisku, tj. o 216 mil. Kč, zbylá část zisku 4,1 mld. Kč bude převedena ve prospěch nerozděleného zisku minulých let. Tento návrh na rozdělení zisku byl schválen valnou hromadou dne 28. 6. 2001.

Technické rezervy

V roce 2000 došlo ke snížení technických rezerv o 5,4 mld. Kč na 75,2 mld. Kč zejména v souvislosti s převodem závazků, práv a povinností ze zákonného pojištění odpovědnosti za škodu způsobenou provozem motorového vozidla na Českou kancelář pojistitelů – viz Příloha bod III.3.(e). V souvislosti s uvolněním trhu pojištění odpovědnosti za škodu způsobenou provozem vozidla vedení České pojišťovny a.s. dne 1. 6. 2000 projednalo se zástupci správní rady ČKP problematiku zúčtování práv a povinností. Na základě tohoto jednání správní rada ČKP konstatovala, že přehled uvedený v Příloze bod III.3.(e) odpovídá ustanovením zákona, vzala na vědomí použitou metodologii vyčíslení prostředků technických rezerv, uložila výkonnému řediteli provést zúčtování práv a povinností přešlých na ČKP a ponechala si právo prověřit přiměřenost výše pojistně technických rezerv.

Finanční umístění

Opačný vývoj než technické rezervy zaznamenalo finanční umístění, jehož čistá výše vzrostla z 80,9 mld. Kč na 83,1 mld. Kč (růst o 3 %). Tento vývoj je způsoben významnými změnami ve struktuře finančního umístění, kde vzrostl podíl obligací o 20,0 mld. Kč a proti tomu poklesl objem depozit v bankách o 16,5 mld. Kč.

Rezerva na pojistné jiných období

Rezerva na pojistné jiných období mírně klesla o 4 % na 3,7 mld. Kč.

Rezerva životních pojištění

Rezerva životních pojištění mírně vzrostla o 4 % na 58,9 mld. Kč. V roce 2000 se z této rezervy vyčlenila rezerva na pojistné jiných období ve výši 335 mil. Kč a vykazuje se již v rámci rezervy na pojistné jiných období.

Rezerva na pojistná plnění

Rezerva na pojistná plnění poklesla o 44 % na 9,9 mld. Kč především v důsledku převodu prostředků technických rezerv ze zákonného pojištění odpovědnosti za škodu z provozu motorových vozidel na Českou kancelář pojistitelů. V menší míře se zde promítl i vliv havarijního pojištění díky odhalování pojišťovacích podvodů.

Rezervy a opravné položky k finančnímu majetku

V průběhu roku byla tvořena rezerva na problematické finanční umístění ve výši 0,9 mld. Kč. Bylo též nově dotvořeno 1,9 mld. Kč opravných položek k finančnímu umístění.

Pohledávky

Pohledávky v čisté výši meziročně vzrostly o 70 %, což představuje 4 mld. Kč při nepodstatném růstu pohledávek z přímého pojištění a zajištění (o 0,6 mld. Kč). Podrobněji v Příloze bod III.3.

Závazky

Závazky společnosti vzrostly o 26 % na 9,6 mld. Kč. V tom je skryt pokles závazků z přímého pojištění a zajištění o 1,0 mld. Kč a růst ostatních závazků o zhruba 2,8 mld. Kč. Podrobněji v Příloze bod III.3.

Ostatní aktiva

Položka ostatních aktiv poklesla o 66 % na 2,8 mld. Kč, zejména v souvislosti s ukončením provozování zákonného pojištění. Podle právního předpisu vykazovala společnost v účetních obdobích před účinností zákona č. 168/1999 Sb., o pojištění odpovědnosti za škodu způsobenou provozem vozidla, v aktivech položku s názvem pohledávka za MF vyjadřující deficit (nedostatečnost) přijatého pojistného ke krytí pojistné technických závazků a nákladů spojených s tímto druhem pojištění. Jeho výše ke konci platnosti původního právního uspořádání, tj. k 31. 12. 1999, činila 2,6 mld. Kč.

Personální politika

Personální politika České pojišťovny a.s. spoluvytváří předpoklady pro splnění strategických cílů společnosti. Základem jsou kvalitně připravení odborníci, schopní a ochotní uspokojit širokou klientelu společnosti, a tomu jsou přizpůsobována opatření v oblasti rozvoje lidských zdrojů.

Počet zaměstnanců v posledních pěti letech postupně klesá. V roce 2000 byl fyzický počet zaměstnanců 6 543, oproti předchozímu roku došlo ke snížení o 797 (tj. 10,9 %). Pro zkvalitnění zaměstnaneckého kolektivu byly nové nebo uvolněné pozice obsazovány na základě interních nebo externích výběrových řízení.

Na základě uzavřené Kolektivní smlouvy České pojišťovny a.s. na rok 2000 byly zaměstnancům poskytovány ze sociálního fondu ČP příspěvky na zvýhodněné stravování, příspěvky na penzijní připojištění u Penzijního fondu ČP, příspěvky na manažerský zdravotní program a příspěvky na sport a tělovýchovu.

V roce 2000 Česká pojišťovna realizovala 2 752 vzdělávacích akcí pro 25 235 účastníků – zaměstnanců i jednatelů. Vzdělávací akce byly zaměřeny zejména na profese první linie, jednatele a management společnosti. Hlavním cílem vzdělávání byla podpora péče o klienty a rozvoj firemní kultury.

Vývoj počtu zaměstnanců

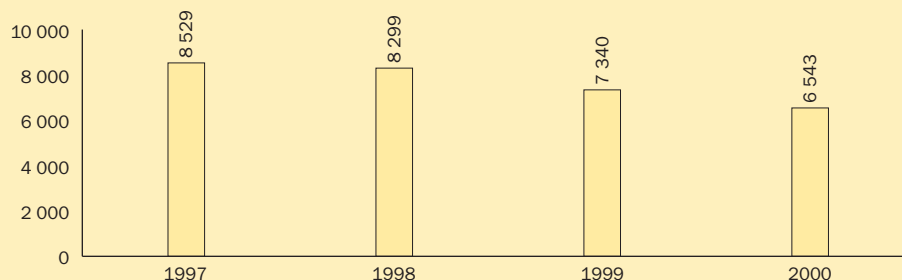

**Vzdělanostní
struktura
zaměstnanců
v roce 2000 (v %)**

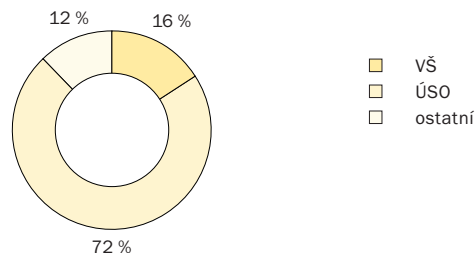

**Věková struktura
zaměstnanců
v roce 2000 (v %)**

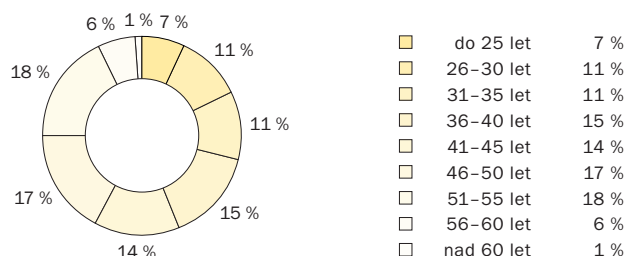

Hlavní marketingové aktivity a společensky prospěšná činnost

Marketingové aktivity České pojišťovny a.s. byly v roce 2000 v souladu se záměry obchodní strategie z větší části orientovány na cílovou skupinu motoristů. Na tuto část trhu byla cílena rozsáhlá kampaň, zaměřená na havarijní pojištění a povinné ručení, i další marketingové aktivity, které nepřímo podporovaly pozici České pojišťovny. Dalším silně podporovaným produktem bylo pojištění staveb a domácností.

Od počátku roku 2000 byly znovu realizovány projekty, jež se osvědčily v minulých letech. Bylo to zejména dopravní zpravodajství „Modrá vlna České pojišťovny“, kde došlo k zefektivnění finančních prostředků vložených do projektu, a dále prezentace společnosti na dálnicích prostřednictvím dálničních teploměrů a megaboardů.

Přímou podporou havarijního pojištění byla kampaň založená na představení nového produktu stavebnicového typu, která současně komunikovala některé další benefity, jako například asistenční služby. Zároveň pokračovala podpora věrnostního programu formou „Velké ceny České pojišťovny“, jež byla odstartována v červnu a na niž kontinuálně navázala podpora prodeje povinného ručení v závěru roku 2000. V průběhu září byla zahájena kampaň na podporu pojištění staveb a domácností, jejíž součástí se stala i speciální akce zaměřená na ochranu majetku.

V orientaci na širší veřejnost, zejména mužskou část populace, se v roce 2000 marketing společnosti zaměřil především na podporu své základní sponzorské platformy – ledního hokeje. Česká pojišťovna systematicky podporovala národní reprezentační tým, extraligu a 1. Česká pojišťovna ligu. Kombinací těchto aktivit s pořádáním turnaje „Euro Hockey Tour Česká pojišťovna Cup“ podpořila společnost svou image výjimečného globálního partnera českého hokeje.

Nejprestižnějším jednodenním projektem v rámci sponzorského portfolia České pojišťovny i nadále zůstává Velká pardubická. Stálý zájem našich nejvýznamnějších klientů a partnerů o účast na této akci potvrdil její vynikající společenskou úroveň.

Pohárový závod „Česká pojišťovna – Škoda Octavia Cup“ si udržel hodnocení nejuznávanějšího okruhového podniku v ČR a v hodnocení médií potvrdil své lepší postavení než domácí okruhové mistrovství. Toho dosáhl nejen svou technickou kvalitou a nasazením jezdců i týmů, ale i organizačním zajištěním a úspěšnou komunikací směrem k široké motoristické obci. Prezentace společnosti proběhla také formou podpory špičkového závodního jezdce Tomáše Engeho a jeho týmu ve F 3000.

Projekt sdružení CZECH TOP 100 poskytl České pojišťovně prostor pro komunikaci s vybranou firemní klientelou a současně společnost zaznamenala úspěch v soutěži Nejvýznamnější firmy České republiky, když se umístila na 1. příčce žebříčku Finanční instituce – pojišťovny.

Česká pojišťovna pokračovala i v roce 2000 v podpoře Českého paralympijského týmu, jehož členové dosáhli na Letních paralympijských hrách v Sydney mnoha úspěchů. Společnost se také angažuje v podpoře ostatních handicapovaných sportovců, jako je například oddíl sledge hokeje.

Česká pojišťovna i nadále podporuje Sdružení českých umělců-grafiků Hollar a navíc otevřela stálou galerii ve vlastních prostorách v Praze.

Strategie společnosti a výhled do roku 2001

Hlavním krátkodobým a střednědobým cílem České pojišťovny a.s. je udržet si pozici vedoucí domácí pojišťovny v oblasti životního i neživotního pojištění a zvyšovat přítom ziskovost společnosti.

Finanční plán společnosti počítá pro rok 2001 s dosažením návratnosti prostředků akcionářů (ROE) ve výši 19 %, a to prostřednictvím tvorby zisku ve výši 3 mld. Kč před zdaněním a změnou stavu vyrovnávací rezervy. Zároveň počítá s udržení 39% tržního podílu při dosažení objemu předepsaného pojistného v neživotním pojištění přesahujícího 20 mld. Kč a v životním pojištění objemu předepsaného pojistného přes 9 mld. Kč.

Česká pojišťovna se i nadále hodlá profilovat jako pojišťovací ústav nabízející služby nejširší občanské klientele, do budoucna navíc chce posílit své postavení v oblasti služeb pro malé a střední podniky. Stejně jako doposud se Česká pojišťovna bude zaměřovat rovněž na segment velkých průmyslových rizik, kde její ambicí je být hlavním národním pojistitelem.

Hlavní růstový potenciál spatřuje společnost v příštích letech především na trhu životního pojištění. Potenciál tohoto trhu vyplývá jednak z možnosti daňových úlev pro klienty z řad fyzických i právnických osob, jež byly schváleny s účinností od roku 2001, jednak z analogie s vyspělými státy, která nasvědčuje tomu, že mezi úrovní ekonomiky a zájmem obyvatelstva o životní pojištění existuje přímá úměra. Lze proto očekávat, že podíl předepsaného pojistného v životním pojištění na hrubém domácím produktu České republiky poroste ze současné necelé jedné třetiny na více než jednu polovinu.

Klíčovým odvětvím zůstává i nadále oblast pojištění motorových vozidel, která – měřeno předepsaným pojistným – představuje zhruba třetinu celého českého pojistného trhu. Ambicí České pojišťovny je získat vyšší podíl na trhu pojištění odpovědnosti z provozu vozidla a přinejmenším stabilizovat podíl v havarijním pojištění.

Jedním z předpokladů ke splnění náročných obchodních cílů v životním i neživotním pojištění je další rozvoj křížového prodeje produktů a služeb v rámci celé finanční skupiny České pojišťovny. V souladu se světovými trendy se proto Česká pojišťovna bude zaměřovat na poskytování ucelených balíčků finančních služeb pro retailovou i podnikatelskou klientelu a na rozvoj moderních distribučních kanálů, umožňujících lépe využívat synergických efektů plynoucích z rozsahu činnosti a velikosti skupiny.

Od počátku roku 2000 se Česká pojišťovna v rámci Programu stimulace prodeje soustřeďuje na zvýšení produktivity obchodní služby. Zamýšlených cílů však nelze dosáhnout také bez dalšího zefektivnění vnitřních procesů, zaměřeného na snižování provozních nákladů a zkvalitnění služeb pro klienty zejména v oblasti příjmu rizika a likvidace škod. Počínaje rokem 2001 bylo proto ve spolupráci s poradenskou společností McKinsey odstartováno několik klíčových střednědobých projektů, jejichž cílem je zvýšení efektivity a produktivity i v provozní a pojistně-technické oblasti. Úspěch těchto projektů a všech cílů České pojišťovny je zároveň podmíněn kvalitní prací s lidskými zdroji, které představují a budou představovat jedno z hlavních aktiv společnosti.

Jedním z hlavních strategických cílů České pojišťovny a.s. pro rok 2001 je udržet 39% podíl na trhu a dosavadní tempo růstu zisku.

Zpráva dozorčí rady

10

Dozorčí rada v průběhu roku 2000 zajišťovala úkoly, které pro ni vyplývají ze zákonů a stanov společnosti.

Dozorčí rada dohlížela na výkon působnosti představenstva a na uskutečňování podnikatelské činnosti společnosti. Kontrolovala, zda se podnikatelská činnost společnosti uskutečňuje v souladu s právními předpisy, stanovami společnosti a pokyny valných hromad.

Na svých zasedáních se dozorčí rada zabývala strategickými záměry společnosti, hospodařením společnosti, plněním finančního a obchodního plánu, investiční politikou a hospodařením dceřiných společností.

Na valných hromadách společnosti konaných v průběhu roku 2000 došlo ke změnám ve složení dozorčí rady.

Představenstvo společnosti předložilo dozorčí radě výsledky hospodaření za rok 2000, které jsou součástí roční účetní závěrky ověřené auditorem. Dále předložilo návrh na rozdělení zisku vytvořeného v roce 2000.

Dozorčí rada přezkoumala roční účetní závěrku společnosti za rok 2000 a návrh představenstva na rozdělení zisku a doporučuje akcionářům schválit

- roční účetní závěrku společnosti za rok 2000,
- rozdělení zisku vytvořeného v roce 2000 podle návrhu představenstva.

V Praze, dne 23. 5. 2001

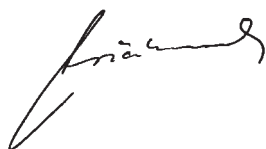

Ing. Ivan Kočárník, CSc.
předseda dozorčí rady



Zpráva auditora

11



Zpráva o auditu pro akcionáře společnosti Česká pojišťovna a.s.

Na základě provedeného auditu jsme dne 23. dubna 2001 vydali o účetní závěrce, která je součástí této výroční zprávy na stranách 34 až 60, zprávu následujícího znění:

„Provedli jsme audit přiložené účetní závěrky společnosti Česká pojišťovna a.s. k 31. prosinci 2000. Za účetní závěrku je odpovědný statutární orgán společnosti. Naší odpovědností je vyjádřit na základě auditu výrok o této účetní závěrce.

Audit jsme provedli v souladu se zákonem o auditorech a Komoře auditorů České republiky a auditorskými směrnicemi Komory auditorů České republiky. Tyto směrnice požadují, abychom audit naplánovali a provedli tak, abychom získali přiměřenou jistotu, že účetní závěrka neobsahuje významné nesprávnosti. Audit zahrnuje výběrové ověření podkladů prokazujících údaje a informace uvedené v účetní závěrce. Audit rovněž zahrnuje posouzení použitých účetních zásad a významných odhadů učiněných společností a zhodnocení celkové prezentace účetní závěrky. Jsme přesvědčeni, že provedený audit poskytuje přiměřený podklad pro vyjádření našeho výroku.

Podle našeho názoru, účetní závěrka ve všech významných ohledech věrně zobrazuje majetek, závazky a vlastní jmění společnosti Česká pojišťovna a.s. k 31. prosinci 2000 a výsledek hospodaření za rok 2000 v souladu se zákonem o účetnictví a příslušnými předpisy České republiky.“

Ověřili jsme též soulad ostatních finančních informací uvedených v této výroční zprávě s auditovanou účetní závěrkou. Podle našeho názoru jsou tyto informace ve všech významných ohledech v souladu s námi ověřenou účetní závěrkou.

V Praze, dne 22. června 2001

KPMG Česká republika Audit, spol. s r.o.
Licence číslo 71

Ing. František Dostálek
Dekret číslo 176

Finanční část

Rozvaha

v plném rozsahu k 31. 12. 2000

12

Údaje v tis. Kč	viz bod přílohy	2000	1999	1998
AKTIVA				
Nehmotný majetek	III.1.	254 151	347 401	116 308
Finanční umístění (investice)		83 074 708	80 935 163	76 451 558
Pozemky a stavby (nemovitosti)	III.2.(c)	7 643 197	8 079 934	8 629 977
Pozemky a stavby provozní		158 700	2 757 985	2 849 046
Finanční umístění v podnikání třetích osob a ostatní dlouhodobé pohledávky		7 854 934	8 752 284	12 203 239
Majetkové účasti v podnicích s rozhodujícím vlivem	III.2.(a), (b)	4 913 136	3 732 176	6 279 683
Majetkové účasti v podnicích s podstatným vlivem	III.2.(a), (b)	68 253	78 660	44 170
Obligace a ostatní dluhopisy, půjčky - podniky s rozhodujícím vlivem	III.2.(b)	–	174 386	179 000
Obligace a ostatní dluhopisy, půjčky - podniky s podstatným vlivem	III.2.(b)	–	–	–
Ostatní majetkové účasti, ostatní dlouhodobé pohledávky	III.2.(b)	2 873 545	4 767 062	5 700 386
Ostatní finanční umístění	III.2.(d)	67 514 479	64 067 668	55 570 436
Cenné papíry s proměnlivým výnosem	III.2.(d)	5 557 167	3 481 118	3 142 119
Cenné papíry s pevným výnosem	III.2.(d)	52 649 576	32 759 496	23 570 649
Finanční umístění v investičních společnostech a investičních fondech	III.2.(d)	1 135 660	1 518 851	2 428 923
Ostatní půjčky	III.2.(d)	161 500	1 382 884	1 511 587
Depozita u bank	III.2.(d)	7 608 942	24 141 617	24 910 730
Ostatní finanční umístění	III.2.(d)	401 634	783 702	6 428
Pohledávky ze složených depozit	III.2.(d)	23 911	35 277	47 906
Finanční umístění jménem pojištěných		38 187	–	–
Pohledávky		9 658 124	5 658 130	4 141 714
Pohledávky z přímého pojištění a zajištění	III.3.(a)	2 709 721	2 129 379	1 549 773
Pohledávky za pojistníky		1 942 673	1 799 672	1 191 977
Pohledávky za zprostředkovateli		11 362	3 363	180
Pohledávky při operacích zajištění		755 686	326 344	357 616
Ostatní pohledávky	III.3.(a)	6 948 403	3 528 751	2 591 941
Ostatní aktiva		2 838 002	5 721 673	5 944 949
Hmotný movitý majetek	III.5.	662 213	709 204	795 822
Provozní movitý majetek		610 713	658 623	753 359
Hmotný majetek neodpisovaný		51 500	50 581	42 411
Pořízení majetku		366 693	284 983	278 111
Poskytnuté zálohy na pořízení nehmotného a hmotného majetku	v rámci III.1., III.2.(c) a III.5.	176 861	106 609	48 282
Ostatní aktiva		257	2 561 488	2 265 873
Pokladní hodnoty a ostatní finanční majetek		1 808 839	2 165 998	2 605 143
Běžné účty	III.2.(d)	1 543 251	1 932 659	2 343 770
Pokladna a jiné pokladní hodnoty	III.2.(d)	161 142	129 746	159 297
Vlastní akcie	III.7.(b)	104 446	103 593	102 076
Přechodné účty aktiv		1 990 654	3 536 115	2 721 753
Úroky a nájemné		3 443	9 489	13 053
Pořizovací náklady na pojistné smlouvy		930 223	1 233 736	308 006
Ostatní přechodné účty aktiv		1 056 988	2 292 890	2 400 694
ÚHRN AKTIV		97 815 639	96 198 482	89 376 282

Údaje v tis. Kč	viz bod přílohy	2000	1999	1998
PASIVA				
Základní jmění a fondy		3 769 796	3 715 962	3 636 216
Základní jmění	III.7.(a)	3 412 391	3 412 391	3 412 391
Jiné kapitálové účty	III.7.(c)	45 769	82 216	45 960
Zákonný rezervní fond	III.7.(c)	268 444	111 116	69 408
Ostatní fondy	III.7.(c)	43 192	110 239	108 457
Technické rezervy		75 163 143	80 542 130	77 430 406
Rezerva na pojistné jiných období		3 832 837	3 900 149	3 717 947
Rezerva pojistného životních pojištění	III.8.(a)	58 885 371	56 893 332	55 800 126
Rezerva na pojistná plnění	III.8.(b)	9 876 635	17 781 664	17 062 499
Rezerva na prémie a slevy	III.8.(c)	158 983	29 294	49 834
Rezerva na vyrovnání mimořádných rizik, ostatní technické rezervy	III.8.(d), (e)	2 409 317	1 937 691	800 000
Rezervy na krytí závazků z finančního umístění jménem pojištěných		39 460	—	—
Rezervy na ostatní rizika a ztráty		659 602	432 745	2 793 270
Zákonné rezervy	III.9.	3 950	15 205	30 308
Jiné rezervy	III.9.	655 652	417 540	2 762 962
Závazky ze složených depozit		4 660	8 455	17 917
Závazky		7 657 309	7 610 019	3 281 658
Závazky z přímého pojištění a zajištění	III.3.(b)	3 247 965	4 281 926	644 035
Závazky vůči pojištěným		2 612 895	4 160 488	469 578
Závazky vůči zprostředkovatelům		98 855	1 711	14 221
Závazky při operacích zajištění		536 215	119 727	160 236
Bankovní úvěry		167 500	—	—
Závazky daňové		206 023	190 889	88 686
Závazky sociálního zabezpečení a zdravotního pojištění		70 073	88 034	75 943
Ostatní závazky		5 875 748	3 049 170	2 472 994
Přechodné účty pasiv		2 055 502	1 594 718	938 287
Nerozdělený zisk minulých let		2 241 572	1 236 820	444 381
Zisk běžného účetního období	III.7.(d)	4 314 595	1 057 633	834 147
ÚHRN PASIV		97 815 639	96 198 482	89 376 282

Výkaz zisků a ztrát

v plném rozsahu k 31. 12. 2000

13

Údaje v tis. Kč	viz bod přílohy	2000	1999	1998
Technický účet k neživotnímu pojištění				
Předepsané hrubé pojistné	II.1.	17 532 775	24 551 366	24 620 534
Předepsané hrubé pojistné postoupené zajišťovatelům		(1 504 721)	(1 250 669)	(1 751 154)
Změna stavu rezervy na pojistné jiných období		194 882	(324 717)	66 304
Změna stavu rezervy na pojistné jiných období – podíl zajišťovatelů		207 371	142 515	(46 800)
Zasloužené pojistné, očištěné		16 430 307	23 118 495	22 888 884
Ostatní technické výnosy, očištěné	III.11.(g)	262 050	345 790	27 317
Náklady na pojistná plnění	II.1.	(9 248 094)	(15 633 525)	(14 891 231)
Podíl zajišťovatelů na nákladech na pojistná plnění		885 993	683 978	1 463 650
Změna stavu rezervy na pojistná plnění		(2 702 433)	(837 555)	4 070 447
Změna stavu rezervy na pojistná plnění – podíl zajišťovatelů		495 932	118 389	(543 926)
Náklady na pojistná plnění, očištěné		(10 568 603)	(15 668 713)	(9 901 060)
Změna stavu ostatních technických rezerv, očištěná		(586 911)	(517 151)	8 168
Prémie a slevy, očištěné	III.11.(a)	(19 021)	(20 540)	(8 168)
Pořizovací náklady na pojistné smlouvy	III.11.(b)	(2 605 801)	(2 991 649)	(1 504 166)
Časové rozlišení pořizovacích nákladů na pojistné smlouvy	III.11.(b)	(303 513)	925 730	304 086
Správní režie	III.11.(c)	(2 089 630)	(1 996 903)	(3 309 899)
Provize od zajišťovatelů a podíly na ziscích, očištěné	III.11.(b)	327 501	263 895	367 568
Čistá výše provozních výdajů	III.11.(b)	(4 671 443)	(3 798 927)	(4 142 411)
Ostatní technické náklady, očištěné	III.11.(h)	(908 420)	(996 351)	(3 294 303)
Změna stavu rezerv na vyrovnání mimořádných rizik	III.8.(d)	(14 404)	(600 000)	(800 000)
Výsledek technického účtu k neživotnímu pojištění		(76 445)	1 862 603	4 778 427
Technický účet k životnímu pojištění				
Předepsané hrubé pojistné	II.2.	9 377 556	8 525 269	7 888 443
Předepsané hrubé pojistné postoupené zajišťovatelům		(8 235)	(4 796)	–
Změna stavu rezervy na pojistné jiných období		(334 941)	–	–
Zasloužené pojistné, očištěné		9 034 380	8 520 473	7 888 443
Výnosy z majetkových účastí		47 497	7 250	128 210
Výnosy z pozemků a staveb		403 675	280 618	296 227
Výnosy z ostatních složek finančního umístění		5 152 314	6 982 021	5 269 201
Použití opravných položek k finančnímu umístění		1 623 145	4 226 732	5 528 827
Výnosy z realizace finančního umístění		46 768 814	36 909 159	34 413 198
Výnosy z finančního umístění celkem		53 995 445	48 405 780	45 635 663
Ostatní technické výnosy	III.11.(g)	–	175	–
Náklady na pojistná plnění		(7 387 353)	(8 286 740)	(8 162 806)
Podíl zajišťovatelů na nákladech na pojistná plnění		104	–	–
Změna stavu rezervy na pojistná plnění		603 080	929 046	1 340 587
Změna stavu rezervy na pojistná plnění – podíl zajišťovatelů		–	–	–
Náklady na pojistná plnění, očištěné		(6 784 169)	(7 357 694)	(6 822 219)
Změna stavu ostatních technických rezerv, očištěná		(3 284 800)	(2 200 055)	(2 050 613)
Změna stavu rezervy životního pojištění – podíl zajišťovatelů		–	–	–
Pořizovací náklady na pojistné smlouvy	III.11.(b)	(1 068 572)	(1 123 763)	(588 177)
Správní režie	III.11.(c)	(739 010)	(959 237)	(956 725)
Provize od zajišťovatelů a podíly na ziscích, očištěné	III.11.(b)	678	642	–
Čistá výše provozních výdajů	III.11.(b)	(1 806 904)	(2 082 358)	(1 544 902)
Náklady na finanční umístění		(4 572 966)	(5 338 653)	(2 568 309)
Tvorba opravných položek k finančnímu umístění		(3 541 940)	(2 690 895)	(6 586 402)
Náklady na realizaci finančního umístění		(42 892 182)	(35 382 078)	(33 233 044)
Náklady na finanční umístění celkem		(51 007 088)	(43 411 626)	(42 387 755)
Ostatní technické náklady, očištěné	III.11.(h)	(23 505)	(18 500)	(22 132)
Výsledek technického účtu k životnímu pojištění		123 359	1 856 195	696 485

Údaje v tis. Kč	viz bod přílohy	2000	1999	1998
Netechnický účet				
Výsledek technického účtu k neživotnímu pojištění		(76 445)	1 862 603	4 778 427
Výsledek technického účtu k životnímu pojištění		123 359	1 856 195	696 485
Výnosy z ostatních složek finančního umístění		1 314 738	2 164 101	2 297 464
Výnosy z realizace finančního umístění		7 502 420	15 077 371	7 360 504
Použití opravných položek k finančnímu umístění		38 712	2 742 216	11 522
Výnosy z finančního umístění celkem		8 855 870	19 983 688	9 669 490
Náklady na finanční umístění		(326 257)	(559 829)	(158 373)
Tvorba opravných položek k finančnímu umístění		(65 067)	(2 897 621)	–
Náklady na realizaci finančního umístění		(6 804 503)	(20 567 067)	(7 612 168)
Náklady na finanční umístění celkem		(7 195 827)	(24 024 517)	(7 770 541)
Ostatní výnosy	III.11.(i)	1 257 656	3 981 137	4 965 787
Ostatní náklady	III.11.(j)	(1 535 594)	(1 465 744)	(11 176 324)
Daň z příjmů z běžné činnosti		2 719 524	(1 129 103)	(331 320)
Mimořádné výnosy		199 920	16 453	23 334
Mimořádné náklady		(15 326)	(11 219)	(9 496)
Mimořádný hospodářský výsledek		184 594	5 234	13 838
Daň z příjmů z mimořádné činnosti		–	–	–
Ostatní daně a poplatky		(18 542)	(11 860)	(11 695)
Hospodářský výsledek za účetní období		4 314 595	1 057 633	834 147

Příloha roční účetní závěrky

v plném rozsahu k 31. 12. 2001 v tisících Kč

14

I. Obecný obsah

I.1. Charakteristika a hlavní aktivity

Česká pojišťovna a.s. (dále jen „společnost“) je nástupcem bývalé státem vlastněné České státní pojišťovny. Vznikla 1. května 1992 jako akciová společnost v rámci první vlny kuponové privatizace.

Struktura akcionářů

Struktura akcionářů k 31. prosinci 2000 byla následující:

Fond národního majetku	30,25 %
Skupina PPF	22,05 %
Cespo Holdings B.V.	19,87 %
CESPO B.V.	12,03 %
Komerční banka, a.s.	10,00 %
Ostatní	5,80 %

Sídlo společnosti:

Spálená 16, 113 04 Praha 1 – Nové Město, Česká republika
IČO: 45 27 29 56

Činností společnosti je především poskytování univerzálních pojišťovacích služeb, v rámci kterých nabízí všechny hlavní formy pojištění, tj. životní pojištění, neživotní pojištění osob, pojištění průmyslových a podnikatelských rizik a zemědělské pojištění. Nabízí též pojištění rizik z mezinárodního obchodu a provozuje zajišťovací činnost.

Členové představenstva:

Předseda: Ing. Ladislav Bartoníček, M.B.A., Praha

Místopředsedové: Ing. Petr Prokop, CSc., M.B.A., Praha
Milan Maděryč, Zlín

Členové: JUDr. Jan Ježdík, Liberec
Ing. Jan Blaško, M.B.A., Praha

Členové dozorčí rady:

Předseda: Ing. Ivan Kočárník, CSc., Praha (Česká pojišťovna a.s.)

Místopředsedové:

1. místopředseda: Ing. Aleš Minx, Praha (PPF a.s.)

2. místopředseda: JUDr. Vlastimil Uzel, Praha (Česká pojišťovna a.s.)

Členové: Ing. Petr Kellner, Vrané nad Vltavou (PPF a.s.)
JUDr. Zdeňka Němcová, Praha (Fond národního majetku)
Mgr. Gabriel Eichler, Praha (Benson Oak)
Doc. Ing. Václav Kubišta, CSc., Praha (Vysoká škola ekonomická)
Ing. Jan Škurek, Praha (Fond národního majetku)
Ing. Jaromír Prokš, CSc., M.B.A., Praha (PPF a.s.)

Jménem společnosti jedná vůči třetím osobám, před soudy a před jinými orgány představenstvo, a to vždy společně alespoň dva členové představenstva, z nichž jeden musí být vždy předsedou nebo místopředsedou představenstva. Činí-li písemné úkony za společnost představenstvo, provádí se podepisování tak, že k vyznačenému obchodnímu jménu společnosti připojí svůj podpis (včetně uvedení svých funkcí) společně vždy alespoň dva členové představenstva, z nichž jeden musí být vždy předsedou nebo místopředsedou představenstva.

Dne 28. prosince 2000 byla na mimořádné valné hromadě schválena novela stanov společnosti, podle které se snížil počet členů představenstva z původních devíti na pět. Změnilo se i složení členů dozorčí rady. Výše uvedené složení představenstva navazuje na schválenou novelu stanov společnosti z 28. prosince 2000. Dne 23. února 2001 byla podána žádost o zapsání této změny do obchodního rejstříku.

I.2. Právní poměry

Dne 1. dubna 2000 nabyl účinnosti zákon č. 363/1999 Sb., o pojišťovnictví a o změně některých souvisejících zákonů. Povinnosti a úkoly stanovené zákonem jsou plněny průběžně tak, aby byly dodrženy zákonné lhůty (§ 42, odst. 3). Ministerstvu financí ČR byla oznámena osoba odpovědného pojistného matematika, a dále ve stejné lhůtě (do 30. září 2000) společnost předložila Ministerstvu financí ČR ke schválení způsob rozdělení položek společných odvětvím životních a neživotních pojištění. Předložený způsob rozdělení položek společných odvětvím životních a neživotních pojištění byl Ministerstvem financí ČR schválen. Ve smyslu ustanovení § 42, odst. 4 zákona je pojišťovna, které bylo přede dnem nabytí účinnosti zákona uděleno povolení k podnikání v pojišťovnictví, povinna ve lhůtě do dvou let ode dne nabytí účinnosti zákona (tj. do 1. dubna 2002), uvést své právní poměry do souladu se zákonem.

Představenstvo společnosti připravuje opatření nutná pro splnění uvedené povinnosti tak, aby byla dodržena zákonem stanovená lhůta, jelikož Ministerstvo financí ČR až po splnění nově stanovených podmínek vydá společnosti rozhodnutí s uvedením rozsahu povolené pojišťovací činnosti podle pojistných odvětví. Společnost provozuje souběžně pojistná odvětví životních i neživotních pojištění. Ve lhůtě deseti let je ve smyslu zákona povinna ukončit jednu z těchto činností (§ 42, odst. 1 zákona). Bude tedy nezbytné přijmout ve stanovené lhůtě (do 1. dubna 2010) taková opatření, která umožní společnosti podnikat v pojišťovnictví v souladu se zákonem.

Právní předpisy pro pojišťovny

Podnikání pojišťoven bylo k 31. prosinci 2000 upraveno následujícími právními předpisy:

- zákonem č. 363/1999 Sb., o pojišťovnictví a o změně některých souvisejících zákonů,
- zákonem č. 563/1991 Sb., o účetnictví (v platném znění),
- opatřením FMF č.j. V/2-25 430/1992, kterým se stanoví účtová osnova a postupy účtování pro pojišťovny ze dne 12. prosince 1992, ve znění pozdějších opatření,
- opatřením FMF č.j. V/2-31 380/1992 ze dne 23. prosince 1992, ve znění pozdějších opatření, kterým se stanoví uspořádání a obsahové vymezení položek účetní závěrky pojišťoven,
- vyhláškou MF ČR č. 75/2000 Sb., kterou se provádí zákon č. 363/1999 Sb., o pojišťovnictví a o změně některých souvisejících zákonů (zákon o pojišťovnictví),
- zákonem č. 168/1999 Sb., o pojištění odpovědnosti za škodu způsobenou provozem vozidla a o změně některých souvisejících zákonů.

Opatření FMF č.j. V/2-31 380/1992 zavedlo mezinárodní praxi odděleného účtování o technických rezervách životních, technických rezervách neživotních a netechnických položkách.

Vyhláška č. 75/2000 Sb. ukládá omezení týkající se umístění prostředků technických rezerv, tzn. limity skladby finančního umístění.

Zákon č. 363/1999 Sb., o pojišťovnictví v § 13 vyžaduje, aby byly tvořeny technické rezervy:

- na nezasloužené pojistné,
- na pojistná plnění,
- na prémie a slevy,
- vyrovnávací,
- pojistného životních pojištění,
- pojistného životních pojištění, je-li nositelem investičního rizika pojistník,
- pojistného neživotních pojištění,
- jiné.

I.3. Zásadní postupy účtování a oceňování používané společností

Účetnictví společnosti je vedeno a účetní závěrka byla sestavena v souladu se zákonem č. 563/1991 Sb., o účetnictví, opatřením Ministerstva financí ČR č. 430/1992, kterým se stanoví účtová osnova a postupy účtování pro pojišťovny a opatřením Ministerstva financí ČR č. 380/1992, kterým se stanoví uspořádání a obsahové vymezení položek účetní závěrky pojišťoven. Účetnictví respektuje obecné účetní zásady, především zásadu oceňování majetku tržními cenami, zásadu účtování ve věcné a časové souvislosti, zásadu opatrnosti a předpoklad schopnosti účetní jednotky pokračovat v činnosti v dohledné budoucnosti.

(a) Předepsané pojistné

Předepsané hrubé pojistné s výjimkou neživotních neobčanských dlouhodobých pojištění zahrnuje všechny částky splatné podle pojistných smluv během účetního období, i když se tyto částky vztahují zcela nebo zčásti k následujícím účetním obdobím. Předepsané pojistné neobčanských neživotních pojištění (pojištění průmyslu a podnikatelů a zemědělská pojištění) zahrnuje celkovou hodnotu jednorázově uzavřených pojistných smluv vyjádřenou v ročním pojistném bez ohledu na splátkový kalendář jednotlivých smluv. Rezerva na nezasloužené pojistné zahrnuje veškeré pojistné příslušející následujícím účetním obdobím. Zasloužené hrubé pojistné představuje část předepsaného pojistného vyplývající z uzavřené pojistné smlouvy, které časově souvisí s běžným účetním obdobím, bez ohledu na to, zda pojistné bylo zapláceno.

(b) Náklady na pojistná plnění

Náklady na pojistná plnění se účtují v okamžiku likvidace pojistné události a uznání (stanovení) výše plnění. Náklady na pojistná plnění se snižují o postihy a jiné obdobné nároky pojišťovny. Náklady na pojistná plnění v neživotním pojištění jsou zvýšeny o náklady spojené s likvidací pojistných událostí.

(c) Hrubé provozní výdaje

Provozní výdaje se člení na pořizovací náklady na pojistné smlouvy a správní režii. Součástí pořizovacích nákladů jsou náklady na propagaci, náklady na provize získatelů společnosti a cizích získatelů (jednatelé, dealeri, důvěrníci, organizace), mzdové náklady získatelů bez provizí a ostatní získatelské náklady. Správní režie zahrnuje osobní náklady, odpisy investičního majetku, spotřebu energie a ostatní náklady nevykázané v pořizovacích nákladech. Ostatní náklady zahrnují zejména provize za obnovování pojistných smluv, náklady vzniklé s inkasem pojistného, náklady na likvidaci pojistných smluv, správní náklady na portfolio pojistného kmene, náklady na pasivní a aktivní zajištění. Správní režie v životním pojištění obsahuje i vedlejší náklady spojené s likvidací pojistných událostí.

(d) Pořizovací náklady na pojistné smlouvy a jejich časové rozlišení

Pořizovací náklady na pojistné smlouvy zahrnují všechny přímé a nepřímé náklady vzniklé v souvislosti s uzavřením pojistných smluv. Časově rozlišené náklady na pořízení pojistných smluv zahrnují náklady vzniklé při uzavírání pojistných smluv v průběhu účetního období, které z části přesahují do následujících účetních období. Pořizovací náklady se časově rozlišují pouze u neživotního pojištění. Pořizovací náklady na pojistné smlouvy životního pojištění jsou zahrnovány do výkazu zisků a ztrát v účetním období jejich vzniku. Časové rozlišení vychází z poměru hrubé výše rezervy na nezasloužené pojistné k předepsanému hrubému pojistnému bez zákonného pojištění zaměstnavatele za škodu při pracovním úrazu. Pořizovací náklady na pojistné smlouvy z pojištění odpovědnosti za škodu způsobenou provozem vozidla vynaložené v roce 1999 (mimo provizních nákladů), jsou časově rozlišeny nelineárním způsobem. Společnost uplatnila 40 % nákladů v roce 1999, 30 % v roce 2000 a do budoucích 2 let jsou náklady rozlišeny v poměru 20 a 10 %.

(e) Rezerva na nezasloužené pojistné

Výše rezervy na nezasloužené pojistné odpovídá části předepsaného pojistného životního i neživotního pojištění vztahujícího se k budoucím účetním obdobím a je stanovena jako souhrn těchto částí pojistného vypočtený podle jednotlivých pojistných smluv. Nelze-li rezervu na nezasloužené pojistné stanovit uvedeným způsobem, jsou použity pro stanovení výše rezervy matematicko-statistické metody.

(f) Rezerva na pojistná plnění

Rezerva na pojistná plnění je určena ke krytí závazků z pojistných událostí

- i) v běžném účetním období vzniklých, hlášených, ale v tomto období nezlívidovaných,
- ii) v běžném účetním období vzniklých, ale v tomto období nehlášených.

Rezerva na pojistná plnění obsahuje rovněž hodnotu odhadnutých nákladů spojených s likvidací pojistných událostí. Výše rezervy na pojistná plnění podle i) je většinou stanovena s přihlédnutím k souhrnu rezerv vypočítaných pro jednotlivé pojistné události. Výše rezervy na pojistná plnění podle ii) se stanoví metodou kvalifikovaného odhadu založeného na matematicko-statistických metodách. Poskytuje-li se u jednotlivých druhů pojištění pojistné plnění formou důchodu, tvoří se rezerva na pojistná plnění na základě pojistně matematických metod.

V pojištění odpovědnosti za škodu způsobenou provozem vozidla a pojištění zemědělských a průmyslových rizik má část výplat pojistných plnění charakter rent. Rezerva na tato pojistná plnění je tvořena součtem očekávaných plateb po celé období trvání nároků oprávněných osob, které se zvyšují o rozdíl očekávaného růstu plateb a výnosů z finančního umístění prostředků těchto rezerv. Použitý koeficient je 3 % ročně (1999: 3,2 %). Přestože představenstvo považuje hroubou vyšší rezerv na pojistná plnění a příslušnou vyšší zajištění za věrně zobrazené, konečná výše závazků se může lišit v důsledku následných informací a událostí a může mít za následek významné změny konečných hodnot. Změny ve výši rezerv se zohledňují v účetní závěrce toho období, ve kterém jsou provedeny. Použité postupy a odhady jsou pravidelně prověřovány.

(g) Rezerva na prémie a slevy

Rezerva na prémie a slevy se tvoří a čerpá v souladu s pojistnými smlouvami a slouží ke krytí nákladů na poskytnuté prémie a slevy z pojistného neživotního pojištění. Podrobné členění rezervy je uvedeno v bodě III.8.(c).

(h) Vyrovnávací rezerva

Vyrovnávací rezerva je tvořena k jednotlivým odvětvím neživotních pojištění a je určena na vyrovnávání zvýšených nákladů na pojistná plnění, které vznikly z titulu výkyvů ve škodném poměru způsobených skutečnostmi nezávislými na vůli pojišťovny. Tvorba a čerpání této rezervy vychází z vyhlášky č. 75/2000 Sb. (dále jen Vyhláška). Pro výpočet bylo použito údajů za roky 1998 až 2000 (viz bod III.8.(d) přílohy).

Vyhláška stanoví metodu a kritéria pro zjištění výše vyrovnávací rezervy, částek její tvorby a čerpání a dále maximální hranici rezervy pro vybraná odvětví neživotního pojištění (pojištění škod na majetku způsobené vichřicí, jinými přírodními živly, jadernou energií, sesuvem nebo poklesem půdy, krupobitím nebo mrazem a pojištění úvěru). Pro ostatní pojištění odvětví používá společnost v souladu s bodem (4) přílohy 1 Vyhlášky a dále na základě stanoviska Ministerstva financí ČR jako Úřadu státního dozoru v pojišтовnictví ze dne 29. srpna 2000 sazby stanovené pro to pojištění odvětví, které je danému pojištění odvětví nejbližší. Od tvorby rezervy se upustí u pojištění odvětví, jejichž podíl na čistém pojištění za všechna odvětví neživotních pojištění provozovaných pojišťovnou klesne ve sledovaném období pod 4 % a zároveň objem čistého pojištění z tohoto pojištění odvětví nepřesáhne ani v jednom roce sledovaného období částku 1 000 tis. Kč.

(i) Rezerva pojištění životních pojištění

Rezerva pojištění životních pojištění je tvořena jako souhrn rezerv vypočítaných podle jednotlivých smluv životního pojištění. Při výpočtu rezerv se vychází z čistého pojištění a je použito stejných úmrtnostních tabulek a též úrokové míry, jichž je použito při výpočtu sazeb pojištění. Tato rezerva představuje hodnoty závazků společnosti vypočtené pojištění technickými metodami včetně již přiznaných a příslibených podílů na zisku (podílů na přebytcích pojištění) a rezerv nákladů, spojených se správou pojištění, a to po odpočtu hodnoty budoucího pojištění. V rámci rezervy pojištění životních pojištění je tvořena i rezerva na krytí zvláštních prémie. Tato rezerva odpovídá hodnotě zvláštních prémie stanovené prospektivní metodou za předpokladu stejných úrokových sazeb a úmrtnosti jako pro základní rezervu životního pojištění. Rezerva dále obsahuje i rezervu na pojištění plnění.

(j) Rezerva životních pojištění, je-li nositelem investičního rizika pojištník

Rezerva životních pojištění, je-li nositelem investičního rizika pojištník, je určena na krytí závazků pojišťovny vůči pojištěným u těch odvětví životních pojištění, kdy na základě pojištění smlouvy investiční riziko nese pojištník. Výše rezervy se stanoví jako souhrn závazků vůči pojištěným ve výši hodnoty jejich podílů na umístěných prostředcích pojištění z jednotlivých smluv životních pojištění, a to podle zásad obsažených v pojištních smlouvách. Jestliže životní pojištění, kdy riziko z investování finančního umístění nese pojištník, obsahuje i plnění ve sjednané výši, tvoří se na toto plnění současně rezerva pojištění životních pojištění

(k) Ostatní technické rezervy

Společnost tvoří ostatní technickou rezervu v souladu s § 13 zákona č. 363/1999 Sb., o pojišтовnictví (viz bod III.8.(e) přílohy).

(l) Ostatní rezervy

Rezerva na rizika finančního umístění

Rezerva je tvořena za účelem pokrytí všeobecných rizik obsažených v investičním portfoliu.

Rezerva na kurzové ztráty

Rezerva je vytvořena na nerealizované kurzové ztráty zjištěné ke konci účetního období.

Rezerva na opravy

Rezerva na opravy je vytvořena v souladu se zákonem č. 593/1992 Sb., o rezervách pro zjištění základu daně z příjmů.

Ostatní rezervy

Společnost tvoří ostatní rezervy v případech, kdy je jí známo všeobecné riziko a budoucí náklady související s její podnikatelskou činností.

(m) Podíl zajistitelů na pojištně technických rezervách

Společnost vykazuje v pasívech rozvahy pojištně technické rezervy v jejich čisté výši, tj. po zohlednění podílu zajistitelů. Výše tohoto podílu je stanovena na základě ustanovení příslušných zajistných smluv, způsobů zúčtování se zajistiteli a dále s přihlédnutím k principu opatrnosti. Ke konci běžného účetního období společnost vykazuje podíl zajistitelů na rezervě na nezasloužené pojištění a na rezervě na pojištění plnění. Zajistitelé se nepodílí na dalších pojištně technických rezervách.

(n) Finanční umístění

Pozemky a stavby

Pozemky a stavby jsou oceňovány pořizovacími cenami. Každých pět let je prováděno nezávislé oceňování pozemků a staveb tržními cenami. Interní přecenění je prováděno každoročně. V případě, kdy výsledkem nezávislého tržního oceňování nebo interního posouzení hodnoty pozemků a staveb je nižší hodnota, než je hodnota účetní, vytváří se opravná položka. Společnost provádí rovnoměrné odpisování. Odpisové sazby podle skupin majetku jsou následující:

Položka majetku	Odpisová sazba v % z pořizovací ceny
Pozemky	0
Stavby (vč. technického zhodnocení)	1,3 – 10

Cenné papíry a majetkové účasti

Majetkové cenné papíry obchodovatelné na Burze cenných papírů Praha (dále jen BCPP) nebo v RM-Systému jsou oceňovány cenou pořízení nebo tržní cenou ke konci účetního období podle toho, která je nižší. V případě, kdy je finanční investice obchodovaná na BCPP i v RM-Systému, je použita tržní cena BCPP. Majetkové účasti a neobchodovatelné majetkové cenné papíry se oceňují cenou pořízení nebo podílem vlastního jmění připadajícím na 1 akcii nebo podílový list, případně současnou hodnotou budoucích příjmů. Dlužné cenné papíry určené k držení do splatnosti společnost nepřeceňuje tržní cenou, ale provádí amortizaci prémie či diskontu. Pouze v případě, kdy je ohrožena návratnost investičních prostředků, vytváří společnost opravné položky. Ostatní dlužné cenné papíry společnost oceňuje na základě referenčních cen BCPP u těch cenných papírů, kde je referenční cena k dispozici, nebo na základě expertního ocenění. Expertní ocenění vychází ze současné hodnoty budoucích finančních toků plynoucích z daného dlužného cenného papíru. Pro diskontování těchto toků se používají diskontní faktory vypočtené z tržních sazeb peněžního a swapového trhu upravené o příslušný kreditní spread. Při stanovení kreditních spreadů se společnost snaží postupovat obezřetně. Použitý kreditní spread by v žádném případě neměl být nižší než tržní spread u obligace s podobnými charakteristikami stejného nebo srovnatelného emitenta. Cenné papíry obchodované na zahraničním veřejném trhu se oceňují kurzem vyhlášeným na veřejném trhu ve státě sídla emitenta, případně na jiném zahraničním veřejném trhu. Pokud jsou tyto cenné papíry denominovány v cizí měně, je jejich kurz přepočten do české měny aktuálním kurzem vyhlášeným ČNB a v účetnictví společnosti je rovněž zachycen příslušný kurzový rozdíl a na případnou kurzovou ztrátu se tvoří rezerva.

Ostatní finanční umístění

Depozita u bank a poskytnuté půjčky jsou oceněny nominálními hodnotami. V případě snížení hodnoty depozit a poskytnutých půjček vzhledem k pochybnostem o jejich návratnosti je tvořena opravná položka.

Deriváty

V případě, kdy společnost používá deriváty za účelem zajištění proti úrokovému a měnovému riziku, případně proti riziku pohybu kurzů cenných papírů, je o těchto transakcích účtováno tehdy a takovým způsobem, jako v případě zajišťovaných instrumentů. Platby plynoucí z uzavřených derivátových obchodů jsou účtovány do nákladů a výnosů z finančního umístění v období, ke kterému věcně a časově náleží. Investice zařazené v obchodním portfoliu jsou evidovány v ceně pořízení nebo tržní hodnotě, pokud je tato nižší.

Nerealizované přírůstky hodnoty finančního umístění

V případě, kdy současná hodnota některých složek finančního umístění převyšuje jejich pořizovací hodnotu, se o těchto nerealizovaných přírůstcích hodnoty neúčtuje. Jejich výše je uvedena v příloze účetní závěrky.

Náklady a výnosy z finančního umístění

Metoda rozdělení výnosů z finančního umístění mezi životní a neživotní pojištění

Výnosy ze složek finančního umístění náležejících pojistným odvětvím životního pojištění, jsou účtovány na technický účet životního pojištění. Ostatní výnosy z finančního umístění, které nesouvisí s životním pojištěním, jsou vykázány na netechnickém účtu. Část výnosů z finančního umístění prostředků rezerv na pojistná plnění u pojistných událostí vyplácených formou rent je převáděna z netechnického účtu na technický účet neživotního pojištění.

Náklady a výnosy z realizace finančního umístění

Kromě pokladničních poukázek a směnek společnost při účtování o realizaci finančního umístění používá tzv. brutto metodu. V souladu s ní účtuje odděleně o veškerých výnosech z realizace ve výši prodejní ceny příslušných finančních instrumentů a zvláště o nákladech ve výši hodnoty příslušné složky finančního umístění zachycené v účetnictví. Při účtování o realizaci pokladničních poukázek a směnek používá společnost tzv. netto metodu.

(o) Hmotný a nehmotný majetek

Hmotný a nehmotný investiční majetek je oceňován pořizovacími cenami. Hmotný investiční majetek v pořizovací ceně do 40 000 Kč a nehmotný investiční majetek v pořizovací ceně do 60 000 Kč je účtován do nákladů v účetním období, ve kterém byl uveden do používání. Společnost provádí rovnoměrné odpisování. Odpisové sazby podle skupin majetku jsou následující:

Položka majetku	Odpisová sazba v % z pořizovací ceny
Software	33,3
Zařízení	6 – 33,3
Ostatní hmotný majetek	10 – 25
Umělecké předměty	0

(p) Přepočty cizích měn

Transakce prováděné během roku jsou přepočteny kurzem ČNB, který je platný ke dni vzniku účetního případu. Aktiva a pasiva v zahraniční měně jsou k rozvahovému dni (tj. k 31. prosinci 2000) přepočtena oficiálním kurzem ČNB, platnému k danému dni. Nerealizované kurzové zisky a ztráty se vykazují v rozvaze, přičemž na nerealizované kurzové ztráty je tvořena rezerva, jejíž tvorba i čerpání jsou zahrnuty na netechnickém účtu.

(q) Stanovení opravných položek

Opravné položky jsou tvořeny k finančnímu umístění, pohledávkám a ostatním aktivům. Opravné položky odrážejí přechodný pokles hodnoty jednotlivých aktiv stanovený na základě posouzení rizik provedeným vedením společnosti.

Opravné položky k finančnímu umístění

Opravné položky k finančnímu umístění se tvoří v případě přechodného poklesu hodnoty umístění ve výši rozdílu mezi zjištěnou tržní a účetní hodnotou. Výše opravných položek zohledňuje zajištění a derivátové transakce, které byly uzavřeny s cílem zajištění hodnoty investic.

Opravné položky k pohledávkám

Opravné položky k pohledávkám za pojistníky stanoví společnost na základě analýzy jejich návratnosti. Opravné položky jsou tvořeny na základě věkové struktury pohledávek. Opravné položky k pohledávkám za pojistníky se člení na opravné položky:

- jejichž tvorba a použití je upravena zákonem o daních z příjmů č. 586/1992 Sb. a zákonem o rezervách pro zjištění základu daně z příjmů č. 593/1992 Sb.,
- jejichž tvorba a použití je upravena vnitřním předpisem společnosti na základě analýz vývoje splatnosti a dobytnosti pohledávek.

(r) Metoda rozdělení společných položek mezi životní a neživotní pojištění

Náklady na správu veškerých činností (správní režie) se v průběhu roku účtují podle schválených postupů účtování prvotně na netechnický účet. Společnost převádí náklady z netechnického účtu na technické účty životního pojištění a neživotního pojištění v poměru, který je stanoven na základě interní analýzy nákladovosti životního a neživotního pojištění. Pořizovací náklady bez nákladů na provize se rozvrhují na technický účet životního pojištění a technický účet neživotního pojištění v poměru, který je stanoven na základě interní analýzy nákladovosti životního a neživotního pojištění. Na netechnickém účtu společnost vykazuje náklady a výnosy z finančního umístění prostředků rezerv neživotního pojištění a vlastního jmění a ostatní náklady a výnosy, které přímo nesouvisí s vlastní pojišťovací a zajišťovací činností.

(s) Daň z příjmů

Daň z příjmů právnických osob splatná

Daň z příjmů za dané období se skládá ze splatné daně a ze změny stavu v odložené dani. Splatná daň zahrnuje daň vypočtenou z daňového základu s použitím daňové sazby platné v běžném roce a veškeré doměrky a vratky za minulá období. Základ daně se sníží o případné daňové ztráty z minulých účetních období.

Odložená daň

Odloženou daň společnost vykazuje v případě, kdy dochází k rozdílu mezi hospodářským výsledkem před zdaněním a základem daně z příjmu z titulu dočasných rozdílů hodnot a kdy neexistuje pochybnost o jejím dalším daňovém uplatnění v následujících účetních obdobích. V případě zohlednění dočasných rozdílů společnost posuzuje, zda ztráty z jednotlivých transakcí mohou v budoucnu znamenat daňově uznatelný náklad. Výše odložené daňové závazku nebo pohledávky se stanoví jako součin celkové výše dočasných rozdílů a sazby daně z příjmu pro následující účetní a zdaňovací období.

Společnost zohledňuje při výpočtu odložené daně daňové ztráty z minulých let a dočasné rozdíly vzniklé

- z operací souvisejících s finančním umístěním,
- z opravných položek k pohledávkám,
- z odpisů majetku,
- z opravných položek k majetku.

Specifikace odložené daně je uvedena v bodě III.12.(b).

(t) Konsolidace

Údaje účetní závěrky společnosti se konsolidují s účetními závěrkami jejich dceřiných společností.

I.4. Změna účetních metod a postupů

Odložená daň

Společnost v účetních obdobích 1996, 1997 a 1998 účtovala o odložené daňové pohledávce se souhlasem MF ČR, aby tím zohlednila hodnotu některých daňových nákladů uznatelných v budoucnu. V souladu s podmínkami souhlasu MF ČR vydaného 21. března 1997 došlo k jejímu úplnému zúčtování v roce 1999. V účetním období 1999 byla odložená daň stanovena z rozdílu účetních a daňových zůstatkových cen investičního majetku. V souvislosti s doplněním opatření FMF č. 430/1992 o opatření MF ČR č. 182/1999 se v běžném účetním období odložená daň vykazuje nejen z titulu rozdílu účetních a daňových odpisů odpisovaného hmotného a nehmotného majetku, ale i z titulu ostatních dočasných rozdílů. Změnou metody stanovení výše odložené daně je významně ovlivněn hospodářský výsledek společnosti za běžné období. Výše odložené daně a její vliv na hospodářský výsledek běžného účetního období je uvedena v příloze v bodě III.12.(b).

II. Zvláštní obsah

II.1. Neživotní pojištění

Přímé pojištění:	2000 (tis. Kč)	1999 (tis. Kč)
Úrazové		
Hrubá výše předepsaného pojistného	2 343 172	2 270 999
Hrubá výše zaslouženého pojistného	2 473 083	2 234 542
Hrubé náklady na pojistná plnění	1 074 099	1 105 984
Hrubé provozní náklady	771 297	670 680
Výsledek zajištění	-6 772	-15 918
Motorových vozidel – odpovědnosti *)		
Hrubá výše předepsaného pojistného	5 404 167	10 796 397
Hrubá výše zaslouženého pojistného	5 162 335	10 796 397
Hrubé náklady na pojistná plnění	3 806 419	10 594 777
Hrubé provozní náklady	1 443 394	359 693
Výsledek zajištění	-47 618	140 912
Motorových vozidel – ostatní druhy		
Hrubá výše předepsaného pojistného	2 882 891	4 137 521
Hrubá výše zaslouženého pojistného	3 219 744	4 056 063
Hrubé náklady na pojistná plnění	1 744 129	2 213 008
Hrubé provozní náklady	788 898	1 008 975
Výsledek zajištění	0	-96 111
Námořní, letecké a dopravní		
Hrubá výše předepsaného pojistného	166 121	205 473
Hrubá výše zaslouženého pojistného	177 862	200 186
Hrubé náklady na pojistná plnění	30 077	-39 564
Hrubé provozní náklady	69 361	75 060
Výsledek zajištění	1 241	-6 205
Požáru a ostatních škod na majetku		
Hrubá výše předepsaného pojistného	4 084 478	4 338 380
Hrubá výše zaslouženého pojistného	4 014 294	4 088 151
Hrubé náklady na pojistná plnění	2 832 866	2 401 769
Hrubé provozní náklady	1 223 006	1 288 849
Výsledek zajištění	159 899	-6 642
Odpovědnosti		
Hrubá výše předepsaného pojistného	935 033	1 025 885
Hrubá výše zaslouženého pojistného	940 777	923 193
Hrubé náklady na pojistná plnění	1 443 620	713 208
Hrubé provozní náklady	304 727	297 470
Výsledek zajištění	98 987	-63 057
Zákonné odpovědnosti zaměstnavatele		
Hrubá výše předepsaného pojistného	743 884	766 771
Hrubá výše zaslouženého pojistného	743 884	766 771
Hrubé náklady na pojistná plnění	317 064	518 330
Hrubé provozní náklady	185 971	191 693
Výsledek zajištění	0	0
Úvěrů a záruk		
Hrubá výše předepsaného pojistného	0	0
Hrubá výše zaslouženého pojistného	0	500
Hrubé náklady na pojistná plnění	-15 735	123 572
Hrubé provozní náklady	204	536
Výsledek zajištění	1 205	19
Plodin a hospodářských zvířat		
Hrubá výše předepsaného pojistného	712 071	836 982
Hrubá výše zaslouženého pojistného	715 101	834 990
Hrubé náklady na pojistná plnění	829 349	719 806
Hrubé provozní náklady	202 555	159 146
Výsledek zajištění	204 959	19 772
Aktivní zajištění		
Hrubá výše předepsaného pojistného	260 958	172 958
Hrubá výše zaslouženého pojistného	280 577	325 856
Hrubé náklady na pojistná plnění	-111 361	-1 879 810
Hrubé provozní náklady	9 531	10 720
Výsledek zajištění	0	-13 754
Celkem		
Hrubá výše předepsaného pojistného	17 532 775	24 551 366
Hrubá výše zaslouženého pojistného	17 727 657	24 226 649
Hrubé náklady na pojistná plnění	11 950 527	16 471 080
Hrubé provozní náklady	4 998 944	4 062 822
Výsledek zajištění	411 901	-40 984

*) V případě údajů za rok 1999 se jedná o zákonné pojištění odpovědnosti za škodu způsobenou provozem motorového vozidla.

Hrubá výše předepsaného pojistného a hrubé náklady na pojistná plnění poklesly v roce 2000 proti roku 1999 zejména vlivem ukončení provozování zákonného pojištění odpovědnosti za škodu způsobenou provozem motorového vozidla v roce 1999. Nárůst hrubých provozních nákladů v roce 2000 je způsoben provizemi a náklady na správu pojištění odpovědnosti za škodu způsobenou provozem vozidla a jednorázovou výplatou provizí za údržbu. Zajistné z aktivního zajištění je součástí předepsaného hrubého pojistného. Společnost zajišťuje především dceřiné společnosti, které tvoří více než 98 % přijatého zajistného. Úvěrové pojištění je od roku 1998 poskytováno společností ČESCOB, úvěrová pojišťovna, a.s.

II.2. Životní pojištění

Hrubá výše předepsaného pojistného v oblasti životního pojištění:

	2000 (tis. Kč)	1999 (tis. Kč)
Individuální pojistné	9 358 030	8 460 291
Pojistné kolektivního pojištění	19 526	64 978
Celkem	9 377 556	8 525 269
Běžné pojistné	6 869 526	6 746 064
Jednorázové pojistné	2 508 030	1 779 205
Celkem	9 377 556	8 525 269
Pojistné ze smluv bez podílů na ziscích	0	0
Pojistné ze smluv s podílem na ziscích	9 305 217	8 525 269
Pojistné ze smluv, kde riziko finančního umístění nese pojištěný	72 339	0
Celkem	9 377 556	8 525 269
Výsledek zajištění	-7 453	-4 154

II.3. Celková výše hrubého (předepsaného) pojistného podle zemí, kde bylo uzavřeno

98 % předepsaného pojistného vyplývá ze smluv uzavřených společnostmi v České republice.

II.4. Přehled provizí

Celková výše provizí v rámci přímého pojištění dosáhla částky 2 061 880 tis. Kč a člení se následovně:

Rok 2000	Neživotní pojištění (tis. Kč)	Životní pojištění (tis. Kč)	Celkem (tis. Kč)
Provize jednatelům	715 615	455 459	1 171 074
Provize makléřům	292 590	7 664	300 254
Provize za zprostředkování pojištění placené práv. subjektům	192 017	24 130	216 147
Odměny důvěrníkům	31 212	1 757	32 969
Mzdové náklady pracovníků obchodní služby za získání pojištění	282 387	47 231	329 618
Ostatní	11 818	0	11 818
Celkem	1 525 639	536 241	2 061 880

Rok 1999	Neživotní pojištění (tis. Kč)	Životní pojištění (tis. Kč)	Celkem (tis. Kč)
Provize jednatelům	663 560	436 440	1 100 000
Provize makléřům	219 281	2 884	222 165
Provize za zprostředkování pojištění placené práv. subjektům	39 681	13 305	52 986
Odměny důvěrníkům	10 272	3 502	13 774
Mzdové náklady pracovníků obchodní služby za získání pojištění	349 624	112 855	462 479
Ostatní	167 262	0	167 262
Celkem	1 449 680	568 986	2 018 666

III. Ostatní údaje

III.1. Nehmotný majetek

Nehmotný majetek společnosti tvořily k 31. prosinci 2000 následující položky:

	Software (tis. Kč)	Ostatní nehmotný majetek (tis. Kč)	Pořízení nehmotného majetku (tis. Kč)	Celkem (tis. Kč)
Pořizovací cena k 31. 12. 1999	590 178	208	9 376	599 762
Přírůstky	43 798	1 258	19 536	64 592
Přeúčtování	8 714	527	-9 241	0
Úbytky	-1 033	0	-136	-1 169
Pořizovací cena k 31. 12. 2000	641 657	1 993	19 535	663 185
Oprávký k 31. 12. 1999	242 777	208	—	242 985
Odpisy 2000	147 310	198	—	147 508
Přeúčtování	0	0	—	0
Vyřazení	994	0	—	994
Oprávký k 31. 12. 2000	389 093	406	—	389 499
Zůstatková cena k 31. 12. 1999	347 401	0	9 376	356 777
Zůstatková cena k 31. 12. 2000	252 564	1 587	19 535	273 686

III.2. Finanční umístění

(a) Majetkové účasti na podnikání třetích osob

Podniky s rozhodujícím vlivem

Rok 2000	Majetková účast (tis. Kč)	Majetková účast %	Vlastní jmění (100 %) (tis. Kč)	Hospodářský výsledek (100 %) (tis. Kč)
ČP finanční služby a.s. (1)	2 000 000	100,00	2 091 763	85 437
Expandia Banka, a.s. (1)	1 210 573	89,20	311 409	-208 942
Hotel Esplanade a.s. (4)	398 441	99,95	n/a	n/a
ČP finanční servis a.s. (1)	300 000	100,00	303 692	2 970
Krátký film Praha a.s. (1)	213 994	61,65	-87 183	-123 670
ČP Leasing, a.s. (1)	200 000	100,00	62 519	-34 391
Česká poisťovňa – Slovensko, a.s. (1)	199 257	100,00	206 953	-9 495
Penzijní fond ČP, a.s. (1)	198 000	100,00	4 262 644	153 621
Česká pojišťovna Zdraví a.s. (1)	191 250	100,00	161 230	-8 180
ČP finanční holding a.s. (1)	150 000	100,00	151 708	1 369
KIS a.s. – kapitálová investiční společnost ČP (1)	119 514	99,99	175 885	203
ČP Direct pojišťovna, a.s. (1)	80 000	100,00	69 870	-21 197
KabelCorp a.s. (2)	58 480	100,00	19 458	-15 582
PM-Leasing a.s. (2)	41 000	100,00	-199 438	-68 196
Česká životní, a.s. (1)	25 000	100,00	7 602	47 730
Pragosil a.s. (2)	12 903	70,50	-24 144	34 939
AZ stavební a.s. (4)	7 000	57,00	n/a	n/a
ASMO s.r.o. (3)	7 000	68,63	n/a	n/a
Carolina, a.s. (4)	1 400	70,00	n/a	n/a
Univerzální správa majetku a.s. (1)	1 103	100,00	9 031	939
KIS a.s. (2)	1 000	100,00	1 030	-245
Contractual Digital Floor, a.s. (2)	510	51,00	1 682	707
Pronica, s.r.o. (3)	400	100,00	n/a	n/a
Walpen, s.r.o. (2)	350	100,00	87	-9
Protěž, s.r.o. (4)	141	67,00	n/a	n/a
Opravné položky	-504 180			
Celkem	4 913 136			

Pro stanovení položek „Vlastní jmění“ a „Hospodářský výsledek“ jsou použity následující informační zdroje:

- (1) auditovaná účetní závěrka
- (2) nedokončen audit účetní závěrky roku 2000 nebo společnost nepodléhá povinnosti auditu
- (3) účetní závěrka ke dni vyhlášení konkurzu nebo likvidace
- (4) účetní závěrka není k dispozici

Rok 1999	Majetková účast (tis. Kč)	Majetková účast %	Vlastní jmění (100 %) (tis. Kč)	Hospodářský výsledek (100 %) (tis. Kč)
ČP finanční služby a.s. (2)	2 000 000	100,00	2 009 696	9 696
Hotel Esplanade a.s. (2)	398 441	99,95	313 589	-76 594
ČP finanční servis a.s. (2)	300 000	100,00	301 058	1 058
Krátký film Praha a.s. (2)	213 994	61,65	47 709	-39 502
ČP Leasing, a.s. (1)	200 000	100,00	97 450	-61 321
Penzijní fond ČP, a.s. (1)	198 000	100,00	3 212 496	187 725
Česká pojišťovna Zdraví a.s. (1)	191 250	100,00	169 950	-4 845
Česká poisťovňa – Slovensko, a.s. (1)	178 662	100,00	197 011	920
ČP finanční holding a.s. (2)	150 000	100,00	150 483	483
KIS a.s. – kapitálová investiční společnost ČP (1)	119 514	99,99	175 742	-130 143
ČP Direct pojišťovna, a.s. (1)	80 000	100,00	76 996	-18 338
KabelCorp a.s. (2)	58 480	100,00	38 729	58
PM – Leasing, a.s. (2)	41 000	100,00	-85 442	-15 260
Helios Praha s.r.o. (1)	30 000	96,77	-115 225	-103 195
Česká životní, a.s. (2)	25 000	100,00	-38 233	-53 540
PAVÚS, a.s. (2)	18 823	51,00	40 316	1 891
Pragosil a.s. (2)	12 903	70,50	-57	-1
ASMO s.r.o. (3)	7 000	68,63	5 054	0
AZ Stavební a.s. (2)	7 000	57,00	116	-12 614
Carolina, a.s. (2)	1 400	70,00	2 298	1 025
Univerzální správa majetku a.s. (1)	1 103	100,00	8 092	6 913
KIS a.s. (2)	1 000	100,00	1 275	-224
Contractual Digital Floor, a.s. (1)	510	51,00	975	-25
Pronica, s.r.o. (3)	400	100,00	-393 511	5
Walpen, s.r.o. (2)	350	100,00	97	0
Protěž, s.r.o. (4)	141	67,00	n/a	n/a
Opravné položky	-502 795			
Celkem	3 732 176			

Pro stanovení položek „Vlastní jmění“ a „Hospodářský výsledek“ jsou použity následující informační zdroje:

- (1) auditovaná účetní závěrka
- (2) nedokončen audit účetní závěrky roku 1999 nebo společnost nepodléhá povinnosti auditu
- (3) účetní závěrka ke dni vyhlášení konkurzu nebo likvidace
- (4) účetní závěrka není k dispozici

Podniky s podstatným vlivem

Rok 2000	Majetková účast (tis. Kč)	Majetková účast %	Vlastní jmění (100 %) (tis. Kč)	Hospodářský výsledek (100 %) (tis. Kč)
ČESCOB, úvěrová pojišťovna, a.s. (1)	78 000	50,00	149 392	14 207
Interleasing a.s. (3)	16 200	30,00	-11 837	3 466
Coris, a.s. (4)	660	29,86	n/a	n/a
ECS Leasing, a.s. (2)	250	25,00	-39 486	-14 877
Congress Hotel, s.r.o. (4)	23	23,00	n/a	n/a
Opravné položky	-26 880			
Celkem	68 253			

Rok 1999	Majetková účast (tis. Kč)	Majetková účast %	Vlastní jmění (100 %) (tis. Kč)	Hospodářský výsledek (100 %) (tis. Kč)
ČESCOB, úvěrová pojišťovna, a.s. (1)	78 000	50,00	135 185	-840
Interleasing, a.s. (3)	16 200	30,00	-11 837	3 466
Coris, a.s. (1)	660	29,86	11 345	407
ECS Leasing, a.s. (2)	250	25,00	-25 599	5 308
Congress Hotel, s.r.o. (2)	23	23,00	-206	0
Opravné položky	-16 473			
Celkem	78 660			

Pro stanovení položek „Vlastní jmění“ a „Hospodářský výsledek“ jsou použity následující informační zdroje:

- (1) auditovaná účetní závěrka
- (2) nedokončen audit účetní závěrky roku 2000 (1999) nebo společnost nepodléhá povinnosti auditu
- (3) účetní závěrka ke dni vyhlášení konkurzu nebo likvidace
- (4) účetní závěrka není k dispozici

(b) Účetní a současná hodnota u majetkových účastí

Rok 2000	Účetní hodnota (tis. Kč)	Současná hodnota (tis. Kč)
Majetkové účasti s rozhodujícím vlivem	4 913 136	5 013 340
Majetkové účasti s podstatným vlivem	68 253	70 732
Půjčky podnikům s rozhodujícím vlivem	0	0
Ostatní majetkové účasti	2 854 945	4 124 357
Ostatní dlouhodobé pohledávky	18 600	18 600
Celkem	7 854 934	9 227 029

Rok 1999	Účetní hodnota (tis. Kč)	Současná hodnota (tis. Kč)
Majetkové účasti s rozhodujícím vlivem	3 732 176	4 220 256
Majetkové účasti s podstatným vlivem	78 660	84 601
Půjčky podnikům s rozhodujícím vlivem	174 386	174 386
Ostatní majetkové účasti	4 537 174	4 848 695
Ostatní dlouhodobé pohledávky	229 888	229 888
Celkem	8 752 284	9 557 826

(c) Účetní a současná hodnota pozemků a staveb

	Pozemky (tis. Kč)	Stavby (tis. Kč)	Pořízení a zálohy (tis. Kč)	Celkem (tis. Kč)
Pořizovací cena k 31. 12. 1999	639 855	8 822 417	234 780	9 697 052
Přírůstky	200 930	567 055	125 936	893 921
Přeúčtování	268	16 460	-16 601	127
Úbytky	-14 948	-397 931	-10 764	-423 643
Pořizovací cena k 31. 12. 2000	826 105	9 008 001	333 351	10 167 457
Oprávký k 31. 12. 1999	0	944 666		944 666
Odpisy 2000	0	174 766		174 766
Přeúčtování	0	0		0
Vyřazení	0	-51 762		-51 762
Oprávký k 31. 12. 2000	0	1 067 670		1 067 670
Zůstatková cena k 31. 12. 1999	639 855	7 877 751	234 780	8 752 386
Zůstatková cena k 31. 12. 2000	826 105	7 940 331	333 351	9 099 787
Opravné položky k 31. 12. 1999	437 672	0		437 672
Opravné položky k 31. 12. 2000	44 839	1 078 400		1 123 239
Čistá výše k 31. 12. 1999	202 183	7 877 751	234 780	8 314 714
Čistá výše k 31. 12. 2000	781 266	6 861 931	333 351	7 976 548
Současná hodnota pozemků a staveb k 31. 12. 2000				7 976 548

Vzhledem k tomu, že v letošním roce nebylo provedeno ocenění nemovitostí nezávislým znalcem, posoudila společnost na základě interní analýzy přiměřenost hodnoty vykázané v účetnictví vzhledem k aktuální tržní ceně a v případě významného rozdílu byly vytvořeny odpovídající opravné položky. V roce 2000 byly vytvořeny opravné položky ve výši 685 567 tis. Kč (1999: 87 672 tis. Kč).

(d) Účetní a současná hodnota ostatního finančního umístění

Rok 2000	Účetní hodnota (tis. Kč)	Současná hodnota (tis. Kč)
Ostatní finanční umístění a pohledávky ze složených depozit		
Cenné papíry s proměnlivým výnosem	5 557 167	6 033 020
Cenné papíry s pevným výnosem	52 649 576	52 649 576
Ostatní půjčky	161 500	161 500
Depozita u bank	7 608 942	7 608 942
Finanční umístění v investičních společnostech a fondech	1 135 660	1 275 762
Ostatní finanční umístění	401 634	401 634
Pohledávky ze složených depozit	23 911	23 911
Finanční umístění jménem pojištěných	38 187	39 460
Celkem	67 576 577	68 193 355

Rok 2000	Účetní hodnota (tis. Kč)	Současná hodnota (tis. Kč)
Pokladní hodnoty a ostatní finanční majetek		
Běžné účty	1 543 251	1 543 251
Pokladna a jiné pokladní hodnoty	161 142	161 142
Vlastní akcie	104 446	104 446
Celkem	1 808 839	1 808 839

Rok 1999	Účetní hodnota (tis. Kč)	Současná hodnota (tis. Kč)
Ostatní finanční umístění a pohledávky ze složených depozit		
Cenné papíry s proměnlivým výnosem	3 481 118	3 998 340
Cenné papíry s pevným výnosem	32 759 496	32 759 496
Ostatní půjčky	1 382 884	1 382 884
Depozita u bank	24 141 617	24 141 617
Fin. umístění v investičních společnostech a fondech	1 518 851	1 741 445
Ostatní finanční umístění	783 702	783 702
Pohledávky ze složených depozit	35 277	35 277
Celkem	64 102 945	64 842 761

Rok 1999	Účetní hodnota (tis. Kč)	Současná hodnota (tis. Kč)
Pokladní hodnoty a ostatní finanční majetek		
Běžné účty	1 932 659	1 932 659
Pokladna a jiné pokladní hodnoty	129 746	129 746
Vlastní akcie	103 593	103 593
Celkem	2 165 998	2 165 998

III.3. Pohledávky a závazky

(a) Pohledávky a opravné položky

	2000 (tis. Kč)	1999 (tis. Kč)
Pohledávky z pojištění a zajištění	4 874 672	4 066 371
Ostatní pohledávky:		
Odložená daňová pohledávka	2 772 077	0
Pohledávky z finančního umístění	6 208 549	3 419 625
Ostatní položky	697 433	486 722
Celkem hrubá výše pohledávek	14 552 731	7 972 718
Opravné položky k pohledávkám z pojištění	2 164 951	1 936 992
Opravné položky k ostatním pohledávkám	2 729 656	377 596
Opravné položky celkem	4 894 607	2 314 588
Celkem čistá výše pohledávek	9 658 124	5 658 130

V roce 2000 jsou do pohledávek z finančního umístění a do opravných položek k ostatním pohledávkám zahrnuty pohledávky a opravné položky za podniky v konkurzním řízení, které byly v roce 1999 vedeny na bankovních účtech a na účtech opravných položek k ostatním aktivům k nim byly tvořeny opravné položky.

(b) Závazky

	2000 (tis. Kč)	1999 (tis. Kč)
Závazky z pojištění a zajištění	3 247 965	4 281 926
Ostatní závazky	5 875 748	3 049 170
Závazky daňové a za sociální a zdravotní pojištění	276 096	278 923
Z toho odložený daňový závazek	204 211	151 658
Bankovní úvěry (krátkodobé půjčky)	167 500	
Celkem	9 567 309	7 610 019

Stav závazků z pojištění a zajištění je ovlivněn výší přijatých úhrad na pojištění odpovědnosti za škodu způsobenou provozem vozidla. K 31. prosinci 2000 vykazuje společnost krátkodobou půjčku na operace související s finančním umístěním.

(c) Dlouhodobé závazky a pohledávky (doba splatnosti nad pět let)

Celkový objem dlouhodobých závazků se zbytkovou dobou splatnosti přesahující pět let dosáhl k datu účetní závěrky výše 248 tis. Kč, ke stejnému datu evidovala společnost dlouhodobé pohledávky v celkové výši 155 505 tis. Kč.

(d) Závazky a pohledávky z aktivního a pasivního zajištění

Společnost vykazuje následující saldo závazků/pohledávek z aktivního a pasivního zajištění:

	2000 (tis. Kč)	1999 (tis. Kč)
Aktivní zajištění		
Pohledávky při operacích zajištění	143 142	68 934
Závazky při operacích zajištění	9 044	8 481
Saldo závazků a pohledávek	134 098	60 453
Pasivní zajištění		
Pohledávky při operacích zajištění	331 643	253 302
Závazky při operacích zajištění	63 740	51 158
Saldo závazků a pohledávek	267 903	202 144

(e) Převod práv a povinností souvisejících se zákonným pojištěním odpovědnosti za škodu způsobenou provozem motorového vozidla na Českou kancelář pojistitelů

V souvislosti s provozováním zákonného pojištění podle právního předpisu vykazovala společnost v účetních obdobích před účinností zákona č. 168/1999 Sb., o pojištění odpovědnosti za škodu způsobenou provozem vozidla (zde dále jen „Zákon“) v aktivech položku s názvem pohledávka za MF ČR vyjadřující deficit (nedostatečnost) přijatého pojistného ke krytí pojistně technických závazků a nákladů spojených s tímto druhem pojištění. Jeho výše ke konci platnosti původního právního uspořádání, k 31. prosinci 1999, činila 2 561 170 tis. Kč. Forma zákonného pojištění byla ustanoveními Zákona k 31. prosinci 1999 s platností od 1. ledna 2000 nahrazena povinně smluvním pojištěním. Ustanoveními Zákona tak dne 1. ledna 2000 přešla na Českou kancelář pojistitelů (dále jen „Kancelář“) všechna práva a povinnosti vzniklé ze zákonného pojištění před 31. prosincem 1999. Zákon v § 29 stanovil společnosti povinnost převést prostředky technických rezerv tohoto pojištění na Kancelář: „Společnost převede do posledního dne měsíce následujícího po ověření účetní závěrky za rok 1999 auditorem na zvláštní účet Kanceláře částku odpovídající výši prostředků technických rezerv vytvořených z pojistného za zákonné pojištění přijatého do 31. prosince 1999 po odpočtu výše pojistného plnění vyplaceného ze zákonného pojištění od 1. ledna 2000 k datu převodu.“ Dále Zákon stanovil subjekt, na jehož vrub přechází případná nedostatečnost (deficit) prostředků rezerv zákonného pojištění: „Pokud prostředky na tomto účtu nepostačují, úhrada závazků ze zákonného pojištění a nákladů s jejich vyřízením spojených jde na vrub Kanceláře.“

Dne 1. června 2000 vedení společnosti projednalo se zástupci správní rady Kanceláře problematiku zúčtování práv a povinností. Na základě tohoto jednání správní rada Kanceláře konstatovala, že níže uvedený přehled odpovídá ustanovením zákona, vzala na vědomí použitou metodologii vyčíslení prostředků technických rezerv, uložila výkonnému řediteli provést zúčtování práv a povinností přeshlých na Kancelář a ponechala si právo prověřit přiměřenost výše pojistné technických rezerv. V níže uvedené tabulce je uveden přehled práv (kladné hodnoty) a povinností (záporné hodnoty) přeshlých k 1. lednu 2000 na Kancelář.

	(tis. Kč)
Hrubá výše rezervy na pojistná plnění ze zákonného pojištění odpovědnosti k 31. 12. 1999	10 771 132
Podíl zajišťovatelů na rezervě na pojistná plnění	-173 502
Čistá výše rezervy na pojistná plnění	10 597 630
Deficit ze zákonného pojištění (v roce 1998 pohledávka za MF ČR)	2 561 170
Zůstatek prostředků technických rezerv ze zákonného pojištění	8 036 460

Na základě postupů účtování byl převod práv a povinností za Kancelář proúčtován pouze bilančně. Na základě ustanovení Zákona společnost od 1. ledna 2000 uplatňuje práva a povinnosti ze zákonného pojištění a vykonává je jménem a na účet Kanceláře. O této činnosti vede společnost účetní evidenci odděleně od účetní evidence o ostatní činnosti.

III.4. Pohledávky a závazky vůči podnikům ve skupině

Pohledávky a závazky vůči podnikům, v nichž má společnost rozhodující nebo podstatný vliv

Pohledávky Společnost	2000 (tis. Kč)	1999 (tis. Kč)
PM – Leasing a.s.	265 870	371 849
ČP Leasing, a.s.	100 000	348 411
Česká poisťovňa – Slovensko, a.s.	83 263	67 596
Česká životní, a.s.	72 579	50 000
Krátký film Praha a.s.	68 055	71 300
Pragosil a.s.	37 177	38 658
Česká poisťovňa Zdraví a.s.	21 664	9 488
Univerzální správa majetku a.s.	17 657	3 328
ASMO s.r.o.	8 939	5 994
Hotel Esplanade a.s.	3 537	511
ČESCOB, úvěrová poisťovňa, a.s. (*)	3 119	6 241
ČP Direct poisťovňa, a.s.	2 439	3 780
Penzijní fond ČP, a.s.	2 390	485
ČP finanční služby a.s.	1 046	1 253
ČP finanční servis a.s.	157	290
Expandia Banka, a.s.	131	0
ČP finanční holding a.s.	78	211
KIS a.s. – kapitálová investiční společnost ČP	30	458
Protěž, s.r.o.	0	4 202
Celkem	688 131	984 055

Závazky Společnost	2000 (tis. Kč)	1999 (tis. Kč)
ČP finanční servis a.s.	210 000	210 040
ČP finanční služby a.s.	200 000	200 261
ČP finanční holding a.s.	105 113	105 020
Česká životní, a.s.	30 914	1 668
ČP Direct poisťovňa, a.s.	6 736	10 283
Expandia Banka, a.s.	4 448	0
Česká poisťovňa Zdraví a.s.	4 374	1 086
Univerzální správa majetku a.s.	1 500	580
Penzijní fond ČP, a.s.	398	0
ČESCOB, úvěrová poisťovňa, a.s. (*)	301	0
KIS a.s. – kapitálová investiční společnost ČP	245	0
ČP Leasing, a.s.	211	100
Česká poisťovňa – Slovensko, a.s.	92	191
Celkem	564 332	529 229

(*) V ČESCOB, úvěrové poisťovně, a.s. má společnost podstatný vliv.

III.5. Hmotný movitý majetek

	Hmotný movitý majetek (tis. Kč)	Pořízení maj. a poskyt. zálohy (tis. Kč)	Celkem (tis. Kč)
Pořizovací cena k 31. 12. 1999	2 328 878	40 827	2 369 705
Přírůstky	215 632	4 881	220 513
Přeúčtování	31 492	-31 619	-127
Úbytky	-206 867	-282	-207 149
Pořizovací cena k 31. 12. 2000	2 369 135	13 807	2 382 942
Oprávký k 31. 12. 1999	1 619 674	—	1 619 674
Odpisy 2000	286 524	—	286 524
Přeúčtování	0	—	0
Vyřazení	-199 276	—	-199 276
Oprávký k 31. 12. 2000	1 706 922	—	1 706 922
Zůstatková cena k 31. 12. 1999	709 204	40 827	750 031
Zůstatková cena k 31. 12. 2000	662 213	13 807	676 020

III.6. Ostatní aktiva a přechodné účty aktiv/pasiv

(a) Zůstatek časově rozlišených pořizovacích nákladů na pojistné smlouvy neživotního pojištění

	2000 (tis. Kč)	1999 (tis. Kč)
Stav k 1. 1.	1 233 736	308 006
Tvorba	671 065	1 233 736
Čerpání	974 578	308 006
Stav k 31. 12.	930 223	1 233 736

V roce 2000 se z celkové částky 930 223 tis. Kč časově rozlišených pořizovacích nákladů vztahuje 259 158 tis. Kč (1999: 518 316 tis. Kč) k nákladům, které vznikly v průběhu roku 1999 v souvislosti se zavedením pojištění odpovědnosti za škodu způsobenou provozem vozidla. Tyto náklady jsou časově rozlišeny nelineárním způsobem.

(b) Kurzové rozdíly aktivní a pasivní

K 31. prosinci 2000 byly účtovány kurzové rozdíly aktivní v celkové výši 293 814 tis. Kč (1999: 64 922 tis. Kč) a kurzové rozdíly pasivní ve výši 394 012 tis. Kč (1999: 91 677 tis. Kč). Společnost vytvořila rezervu na kurzové ztráty (viz bod III.9. přílohy).

III.7. Vlastní jmění

(a) Základní jmění

Registované základní jmění se skládá z 1 347 457 ks akcií na jméno, 1 977 437 ks akcií na doručitele, 87 497 ks zaměstnaneckých akcií. Všechny akcie jsou v nominální hodnotě 1 000 Kč. K 31. prosinci 2000 bylo splaceno 100 % základního jmění, tj. 3 412 391 tis. Kč. Výše základního jmění společnosti je v souladu s požadavky zákona č. 363/1999 Sb., o pojišťovnictví s ohledem na pojistná odvětví, ve kterých společnost oprávněně podniká. Stav základního jmění je následující:

	Počet akcií (ks)	Základní jmění (tis. Kč)	Celkem (tis. Kč)
Zůstatek k 31. 12. 1999	3 412 391	3 412 391	3 412 391
Zůstatek k 31. 12. 2000	3 412 391	3 412 391	3 412 391

(b) Vlastní akcie

Společnost PPF investiční holding a.s. (dále jen PPF) požádala 20. srpna 1998 dozorčí radu společnosti o vyslovení souhlasu s převodem 349 988 ks vlastních akcií společnosti, které jsou podle jejích stanov převoditelné pouze se souhlasem dozorčí rady. Dozorčí rada odmítla tento souhlas udělit. Tímto společností k 28. srpnu 1998 vznikla povinnost odkoupit předemtné akcie, k čemuž k datu sestavení účetní závěrky nedošlo. Na základě Smlouvy o úpravě vlastnických vztahů při odkupu vlastních akcií mezi společností a PPF (ve znění dodatku č. 4 k této smlouvě) dojde k odkupu nejpозději do 20. srpna 2002. Odkup je podmíněn rozhodnutím PPF, že na odkupu předemtných akcií trvá. Ocenění těchto akcií ve výši 4 040,30 Kč za akcii vychází z výpočtu váženého průměru cen z obchodů uskutečněných na veřejných trzích za období šesti měsíců před datem, kdy dozorčí rada odmítla vydat souhlas k převodu předemtných akcií, který provedlo Středisko cenných papírů Praha. Celková částka odkupu byla určena podle smlouvy. Dne 28. prosince 2000 byl uzavřen dodatek č. 5. Smluvní strany se dohodly, že celková kupní cena, kterou je povinna společnost zaplatit za vlastní akcie, již nebude nadále obsahovat sjednaný úrok. Na základě tohoto dodatku společnost rozhodla odúčtovat o mimořádných výnosů úrokové náklady za léta 1998 – 1999 v celkové výši 176 001 tis. Kč. Zúčtované úrokové náklady za rok 2000 činí 0 tis. Kč. Společnost poskytla v roce 2000 PPF zálohu na kupní cenu akcií v celkové výši 197 794 tis. Kč. Rozhodne-li se PPF, že na odkupu předemtných akcií netrvá, je povinna zálohu vrátit. Společnost drží 80 854 ks vlastních akcií (1999: 80 037 ks). Jedná se o zaměstnanecké akcie, jejichž celková emise činila 87 497 ks.

(c) Přehled pohybů vlastního jmění

	Zůstatek k 1. 1. 2000 (tis. Kč)	Příděly (tis. Kč)	Čerpání (tis. Kč)	Zisk za rok 2000 (tis. Kč)	Celkem (tis. Kč)
Základní jmění	3 412 391				3 412 391
Jiné kapitálové fondy	82 216		36 447		45 769
Zisk běžného období	1 057 633		1 057 633	4 314 595	4 314 595
Nerozdělený zisk	1 236 820	1 004 752			2 241 572
Zákonný rezervní fond	111 116	157 328			268 444
Ostatní fondy	110 239	953	68 000		43 192
Celkem	6 010 415	1 163 033	1 162 080	4 314 595	10 325 963

Pozn.: Ve sledovaném účetním období je účet emisního ážia nulový, nebyly vydány žádné akcie a nebyly vyplaceny žádné tantiémy ani dividendy. Společnost převedla v roce 2000 do zákonného rezervního fondu příděl na vlastní (zaměstnanecké) akcie ve výši 104 446 tis. Kč. Povinnost vytvářet rezervní fond na akcie vykázané v aktivech, je dána novelou Obchodního zákoníku č. 370/2000 Sb., § 161 d. Novela Obchodního zákoníku ruší zaměstnanecké akcie jako zvláštní druh akcií (viz bod III.13.(b)).

(d) Plánované rozdělení zisku vytvořeného v běžném období

	Plán 2000 (tis. Kč)	Skutečnost 1999 (tis. Kč)
Zisk běžného období	4 314 595	1 057 633
Příděl do zákonného rezervního fondu	215 730	52 881
Příděl do rezervního fondu na vlastní akcie	—	—
Příděl do sociálního fondu	—	—
Nerozdělený zisk	4 098 865	1 004 752

III.8. Technické rezervy

(a) Rezerva pojistného životních pojištění

	2000 (tis. Kč)	1999 (tis. Kč)
Počáteční zůstatek k 1. 1.	56 893 332	55 800 126
Změna stavu rezervy	1 992 039	1 093 206
Konečný zůstatek k 31. 12.	58 885 371	56 893 332
Z toho:		
rezerva na nezasloužené pojistné a měsíční dotační podíl	450 570	857 455
životní rezerva a rezerva na pojistná plnění	58 434 801	56 035 877

V roce 2000 se část rezervy na nezasloužené pojistné životního pojištění ve výši 334 942 tis. Kč již vykazuje v rámci rezervy na nezasloužené pojistné.

(b) Rezerva na pojistná plnění

V následujících tabulkách jsou obsaženy rezervy na pojistná plnění v hrubé výši včetně nákladů na likvidaci:

Hrubá výše rezervy na pojistná plnění podle nahlášenosti:

	2000 (tis. Kč)	1999 (tis. Kč)
Hrubá výše rezervy na pojistné události hlášené, ale neuhrazené (RBNS)	7 170 710	13 668 389
Hrubá výše rezervy na pojistné události nastalé, ale dosud nenahlášené (IBNR)	3 546 598	4 631 518
Celkem	10 717 308	18 299 907

V roce 2000 došlo ke snížení rezervy v souvislosti s převodem závazků, práv a povinností ze zákonného pojištění odpovědnosti za škodu způsobenou provozem motorového vozidla na Českou kancelář pojistitelů (viz bod III.3.(e)). Od 1. ledna 2000 společnost sjednává pojištění odpovědnosti za škodu způsobenou provozem vozidla.

Výsledek likvidace pojistných událostí

Následující přehled uvádí výsledek likvidace pojistných událostí, tzv. run-off analýzu stavu rezerv na pojistné události k 31. prosinci 1999. Výsledkem analýzy je rozdíl mezi stavem rezervy na konci jednotlivých let, plněními vyplacenými z událostí, na něž se tato rezerva vztahuje a stavem této rezervy k 31. prosinci 2000. Hodnoty jsou uváděny v hrubé výši, bez nákladů na likvidaci a bez pojištění zákonné odpovědnosti za škodu způsobenou provozem motorového vozidla:

Pojistné odvětví	2000 (tis. Kč)	1999 (tis. Kč)
Úraz	75 423	280 895
Motorová vozidla – ostatní druhy	187 526	122 036
Námořní, letecké a dopravní	56 505	245 842
Požár a ostatní škody na majetku	256 333	-64 261
Pojištění odpovědnosti	138 416	137 307
Zemědělská pojištění	7 319	8 154
Ostatní	-12 297	44 932
Celkem	709 225	774 905

(c) Rezerva na prémie a slevy

Rezerva na prémie a slevy je tvořena v souladu s podmínkami stanovenými v pojistných smlouvách podle metod popsaných v bodě I.3.(g). Její rozčlenění dle pojistných odvětví je uvedeno v následující tabulce:

	2000 (tis. Kč)	1999 (tis. Kč)
Pojištění odpovědnosti za škodu působenou provozem vozidla	150 000	–
Ostatní pojištění	8 983	29 294
Celkem	158 983	29 294

Výše rezervy na bonifikaci v pojištění odpovědnosti za škodu způsobenou provozem vozidla k 31. prosinci 2000 ve výši 150 000 tis. Kč byla stanovena na základě podrobných údajů o jednotlivých smlouvách a pojistných událostech z těchto smluv.

(d) Vyrovnávací rezerva

Vyrovnávací rezerva vychází z postupů stanovených vyhláškou Ministerstva financí ČR č. 75/2000 Sb. Způsob tvorby a čerpání této rezervy je popsán v bodě I.3.(h).

Pojistné odvětví	2000 (tis. Kč)	1999 (tis. Kč)
Úraz	274 255	186 897
Motorová vozidla – odpovědnost	44 388	0
Motorová vozidla – ostatní druhy	483 354	389 141
Námořní, letecké a dopravní	14 841	15 146
Požár a ostatní škody na majetku	346 295	310 268
Pojištění odpovědnosti	76 925	88 999
Zemědělská pojištění	23 508	77 468
Aktivní zajištění	51 917	43 094
Český jaderný pool	98 921	88 987
Ostatní	0	200 000
Celkem	1 414 404	1 400 000

Pro výpočet rezervy použila společnost následující sazby:

Odvětví neživotního pojištění	Sazba pro tvorbu rezervy	Sazba maximální hranice vyrovnávací rezervy	Horní mez škodného poměru pro jednotlivá odvětví
Český jaderný pool	0,75	6	0,25
Ostatní	0,03	0,20	0,65

(e) Ostatní technické rezervy

Tvorbu a čerpání ostatních technických rezerv, popsané v bodě I.3.(k), představuje následující tabulka:

	Ostatní technické rezervy (tis. Kč)
Počáteční stav k 1. 1. 2000	537 691
Tvorba	509 901
Čerpání	52 679
Konečný stav k 31. 12. 2000	994 913

Dne 12. října 1999 získala společnost licenci k provozování pojištění odpovědnosti za škodu způsobenou provozem vozidla podle Zákona č. 168/1999 Sb. (dále jen „Zákon“) a stala se členem Kanceláře. Dne 1. ledna 2000 přešla všechna práva a povinnosti související s provozováním zákonného pojištění odpovědnosti za škodu způsobenou provozem motorového vozidla (dále jen „zákonná odpovědnost“) na Kancelář. Podle § 18 odst. 6 Zákona člen Kanceláře „ručí za její závazky v poměru podle výše svých příspěvků a za tímto účelem je povinen tvořit technické rezervy“. V souladu s § 13 Zákona č. 363/1999 Sb., o pojišťovnictví (dále jen „zákon o pojišťovnictví“) požádala společnost Ministerstvo financí ČR (dále jen „MF“) o udělení souhlasu s tvorbou ostatní technické rezervy na závazky vyplývající z jejího členství v Kanceláři a dne 2. ledna 2001 obdržela souhlas s její tvorbou. Představenstvo společnosti je na základě jemu dostupných informací toho názoru, že výše vytvořené rezervy je přiměřená krytí nákladů na pojistné události pravděpodobně vzniklých v souvislosti se společností převzatým závazkem z titulu zákonné odpovědnosti. Konečná výše nákladů na pojistné události bude přesně známa až za několik let a prostředky nutné k úhradě těchto pojistných událostí budou záviset na dosaženém výnosu z prostředků finančního umístění. Podíl společnosti na těchto nákladech na pojistná plnění bude určen podle jejího podílu na trhu tohoto druhu pojištění v době konečného vypořádání těchto pojistných událostí.

III.9. Rezervy na ostatní rizika a ztráty

Tvorbu a čerpání rezerv na ostatní rizika a ztráty v účetním období představuje následující tabulka:

Druh rezervy:	Počáteční stav	Tvorba 2000	Použití 2000	Konečný stav
	1. 1. 2000 (tis. Kč)	(tis. Kč)	(tis. Kč) 31. 12. 2000	(tis. Kč)
Rezerva na kurzové ztráty	64 922	293 814	64 922	293 814
Rezerva na ostatní rizika	0	278 944	0	278 944
Rezerva na smluvní poj. zaměstnanců	59 618	11 342	14 274	56 686
Rezerva na rizika spojená s fin. umístěním	0	26 208	0	26 208
Rezerva na opravy hmotného majetku	15 205	500	11 755	3 950
Rezerva na provize	293 000	0	293 000	0
Rezervy na ostatní rizika a ztráty celkem	432 745	610 808	383 951	659 602

K 31. prosinci 2000 činily nerealizované kurzové rozdíly aktivní 293 814 tis. Kč, společnost na tyto nerealizované kurzové ztráty vytvořila rezervu ve stejné výši. V roce 1999 byla vytvořena rezerva ve výši 293 000 tis. Kč na odměny za správu pojistných smluv, které společnost v roce 2000 jednorázově vyplatila. Vzhledem k rozdílu mezi odhadovanými náklady spojenými s likvidací zákonného pojištění odpovědnosti za škodu způsobenou provozem motorového vozidla zahrnutými v rezervě na pojistná plnění předané Kanceláři (5 %) a skutečnými náklady vyplývajícími ze smlouvy mezi společností a Kanceláří (12 %), vytvořila společnost v roce 2000 rezervu na ostatní rizika ve výši 278 944 tis. Kč.

III.10. Podrozvahové pohledávky a závazky

(a) Závazky z pronájmu

V následujících letech bude společnost uhrazovat následující splátky dlouhodobého pronájmu, na které netvořila rezervu:

	2000 (tis. Kč)	1999 (tis. Kč)
Do 1 roku včetně	97 052	92 684
1 až 2 roky	55 981	85 675
2 až 3 roky	40 737	41 378
3 až 4 roky	17 629	24 589
4 až 5 let	15 910	15 364
Více než 5 let	117 780	70 870
Celkem	345 089	330 560

(b) Možné budoucí závazky

Opce k nákupu HOME CREDIT FINANCE a.s.

Společnost má právo (call opci) na nákup podílu ve společnosti Home Credit Finance a.s. na základě Smlouvy o převodu akcií s právem opce ze dne 29. prosince 2000 uzavřené mezi společností a PPF (Cyprus) Limited. Opce je platná do 29. prosince 2001. Představenstvo společnosti doposud své právo neuplatnilo.

(c) Závazky kryté věcným zajištěním a záruky

Kreditní podpora k obligacím ČP Leasing, a.s.

Společnost v roce 2000 vystavila kreditní podporu k obligacím společnosti ČP Leasing, a.s. ve výši 2 000 000 tis. Kč. Obligace společnosti ČP Leasing, a.s. byly současně z velké části nakoupeny do portfolia společnosti. K 31. prosinci 2000 společnost neeviduje žádné další závazky kryté věcným zajištěním ani záruky.

(d) Swapy

Reálná hodnota swapů představuje současnou hodnotu očekávaných peněžních toků z těchto swapů. Očekávané budoucí peněžní toky jsou odvozeny z forwardových úrokových sazeb, měnových kurzů a akciových indexů. Forwardové úrokové sazby jsou stanoveny ze swapové výnosové křivky k 31. prosinci. Nominální hodnota představuje celkovou hodnotu podkladových aktiv k uzavřeným swapům. Nominální a reálná hodnota jsou vedeny v podrozvaze a pomocné evidenci. Účetní hodnota představuje časové rozlišení nákladů a výnosů k datu účetní závěrky.

Swapy	2000 (tis. Kč)	1999 (tis. Kč)
Nominální hodnota	28 444 838	35 029 662
Účetní hodnota	468 340	1 774 126
Odhad reálné hodnoty	809 900	2 438 370

Úrokové swapy

Společnost používá úrokové swapy jako součást své strategie řízení rizika změny úrokových sazeb a tedy i k úpravě úrokových profilů jednotlivých investic a technických závazků. Úrokové swapy představují závazek dvou stran vyměnit jednu nebo více pevných nebo variabilních úrokových plateb vypočtených na základě dohodnuté podkladové hodnoty (nominální hodnoty). Podkladová hodnota je částka, ze které jsou pomocí úrokových sazeb vypočteny toky plateb plynoucí z úrokových derivátů. Tato podkladová hodnota je často používána k vyjádření objemu těchto transakcí, avšak není ve skutečnosti mezi protistranami vyměňována. Constant maturity swap je dohoda, která zavazuje protistrany po určité době si vyměňovat dva toky úrokových plateb, které jsou vypočteny na základě periodicky upravovaných krátkodobých úrokových sazeb z dlouhodobé úrokové sazby, jež jsou aplikovány na stejnou podkladovou hodnotu. Forward starting swap je dohoda, která zavazuje dvě protistrany vstoupit do úrokového swapu k dohodnutému budoucímu datu za podmí-

nek dohodnutých ke dni uzavření obchodu. Podkladové hodnoty a vážené průměrné úrokové sazby plynoucí z úrokových swapů jsou uvedeny v následujících tabulkách:

Úrokové swapy		Hodnota	Vážená průměrná sazba	
Sazba získaná fixní/placená pohyblivá		tis. Kč	získaná	placená
Rok 2000				
Zbytková splatnost:	- do 1 roku	0	—	—
	- 1 rok až 5 let	4 886 000 ¹⁾	²⁾	²⁾
	- více než 5 let	5 500 000	10,98%	5,73%
Celkem		10 386 000		
Rok 1999				
Zbytková splatnost:	- do 1 roku	0	—	—
	- 1 rok až 5 let	5 045 000	11,66%	9,07%
	- více než 5 let	6 200 000	10,45%	8,43%
Celkem		11 245 000	10,95%	8,73%

¹⁾ Převedeno do CZK kurzem 9,122 CZK/PLN (fixing ČNB 29. 12. 2000).

²⁾ Platby z těchto swapů byly determinované v různých měnách, z toho důvodu by byl výpočet průměrné sazby zkreslující.

Úrokové swapy		Hodnota	Vážená průměrná sazba	
Sazba získaná pohyblivá/placená fixní		tis. Kč	získaná	placená
Rok 2000				
Zbytková splatnost:	- do 1 roku	0	—	—
	- 1 rok až 5 let	7 055 000 ¹⁾	²⁾	²⁾
	- více než 5 let	6 500 000	5,64%	9,66%
Celkem		13 555 000		
Rok 1999				
Zbytková splatnost:	- do 1 roku	2 000 000	9,32%	13,79%
	- 1 rok až 5 let	2 500 000	7,86%	9,09%
	- více než 5 let	5 000 000	³⁾	³⁾
Celkem		9 500 000	8,69%	12,85%

¹⁾ Převedeno do CZK kurzem 9,122 CZK/PLN (fixing ČNB 29. 12. 2000).

²⁾ Platby z těchto swapů byly determinované v různých měnách, z toho důvodu by byl výpočet průměrné sazby zkreslující.

³⁾ Během roku 1999 nebyla z tohoto swapu realizována žádná platba.

Constant maturity swapy		Hodnota	Vážená průměrná sazba	
Rok 2000		tis. Kč	získaná	placená
Zbytková splatnost:	- do 1 roku	0	—	—
	- 1 rok až 5 let	500 000	5,44%	6,18%
	- více než 5 let	400 000	8,55%	10,30%
Celkem		900 000	6,82%	8,01%
Rok 1999				
Zbytková splatnost:	- do 1 roku	0	—	—
	- 1 rok až 5 let	5 000 000	¹⁾	¹⁾
	- více než 5 let	1 000 000	¹⁾	¹⁾
Celkem		6 000 000	¹⁾	¹⁾

¹⁾ Platby získané z těchto swapů v roce 1999 byly denominované v různých měnách, z toho důvodu by byl výpočet průměrné sazby zkreslující. Během roku 1999 nebyla placena z těchto swapů žádná platba.

Forward starting swapy		Hodnota	Vážená průměrná sazba	
Rok 2000		tis. Kč	získaná (fixní)	placená (pohyblivá)
Zbytková splatnost:	- do 1 roku	0	—	—
	- 1 rok až 5 let	0	—	—
	- více než 5 let	0	—	—
Celkem		0	—	—
Rok 1999				
Zbytková splatnost:	- do 1 roku	0	—	¹⁾
	- 1 rok až 5 let	0	—	¹⁾
	- více než 5 let	4 500 000	7,91%	—
Celkem		4 500 000	7,91%	—

¹⁾ K 31. prosinci 1999 nebyla žádná placená sazba známa.

Cross currency swapy

Cross currency swap je dohoda, která zavazuje protistrany po určitou dobu si vyměňovat dva toky úrokových plateb v různých měnách, a na konci dohodnuté doby si vyměnit odpovídající podkladovou hodnotu s použitím směnného kurzu dohodnutého na počátku transakce. Referenční úrokové sazby mohou být fixní a nebo pravidelně přeceňované.

Cross currency swapy		Hodnota tis. Kč	Vážená průměrná sazba	
Rok 2000			získaná (fixní)	placená (pohyblivá)
Zbytková splatnost:	- do 1 roku	0	—	—
	- 1 rok až 5 let	1 065 000 ²⁾	1)	1)
	- více než 5 let	1 345 000	1)	1)
Celkem		2 410 000	—	—
Rok 1999				
Zbytková splatnost:	- do 1 roku	0	—	—
	- 1 rok až 5 let	420 000	1)	1)
	- více než 5 let	500 638	11,78%	9,25%
Celkem		920 638	—	—

¹⁾ Platby z těchto swapů byly denominované v různých měnách, z toho důvodu by byl výpočet průměrné sazby zkreslující.

²⁾ Převedeno do CZK kurzem 37,813 CZK/USD (fixing ČNB k 29. 12. 2000).

Total return swapy

Total return swap je smlouva, která zavazuje protistrany po určitou dobu si vyměňovat dva toky plateb: jeden tok plateb je vypočten na základě vývoje ceny předem dohodnutého podkladového aktiva aplikovaného na dohodnutou podkladovou hodnotu; druhý tok plateb je vypočten s použitím pravidelně přeceňované krátkodobé úrokové sazby aplikované na stejnou podkladovou hodnotu.

Total return swapy (TRS)		Hodnota tis. Kč	Vážená průměrná sazba	
Rok 2000			získaná	placená
Pohyblivá sazba		350 000	1)	3)
Fixní sazba		843 838	1)	3)
Celkem		1 193 838	—	—
Rok 1999				
Pohyblivá sazba		1 477 433 ^{2) 3)}	4)	3)
Fixní sazba		1 883 379 ^{2) 3)}	4)	3)
Celkem		3 360 812	—	—

¹⁾ Získaná sazba z některých TRS je vázána na výnos z koše akciových indexů.

²⁾ Převedeno do CZK kurzem 35,979 CZK/USD a 36,13 CZK/EUR (fixing ČNB 31. 12. 1999).

³⁾ Platby z těchto swapů byly denominované v různých měnách, z toho důvodu by byl výpočet průměrné sazby zkreslující.

⁴⁾ Získaná sazba z TRS je vázána na výnos z koše akciových indexů.

(e) FRA – dohoda o termínové úrokové sazbě

Dohoda o termínové úrokové sazbě umožňuje zajistit pro dané období v budoucnosti požadovanou úrokovou sazbu pro určitý závazek či pohledávku.

FRA	2000 tis. Kč	Vážená průměrná sazba	
		získaná	placená
Získaná pohyblivá/placená fixní	500 000	1)	6,64%
Získaná fixní/placená pohyblivá	1 500 000	6,55%	1)

¹⁾ Sazby nejsou k 31. 12. 2000 dosud známy.

FRA	1999 tis. Kč	Vážená průměrná sazba	
		získaná	placená
Získaná pohyblivá/placená fixní	0	—	—
Získaná fixní/placená pohyblivá	3 500 000	6,49%	1)

¹⁾ Sazby nejsou k 31. 12. 2000 dosud známy.

(f) Opční obchody

Úrokové opce

Úroková opce je dohoda, která dává jedné protistraně právo obdržet platby vypočtené z dohodnuté podkladové hodnoty a z pravidelně přeceňované úrokové sazby za podmínky, že je referenční sazba vyšší/nížší než dohodnutá limitní úroková sazba. Podkladové hodnoty opčních obchodů jsou uvedeny v následující tabulce:

Úrokové opce	2000 (tis. Kč)	1999 (tis. Kč)
Nakoupené	700 000	10 558 445
Prodané	1 200 000	5 500 000

K 31. prosinci 2000 měla společnost ve své podrozkaze collar, swaption a cap, k 31. prosinci 1999 evidovala společnost ve své podrozkaze cap, floors a swaption.

Měnové opce

Měnová opce je dohoda, která dává jedné protistraně právo obdržet platby vypočtené z dohodnuté podkladové hodnoty a z příslušného měnového kurzu za podmínky, že je měnový kurz vyšší/nížší než dohodnutá limitní úroveň.

Měnové opce	2000 (tis. Kč)	1999 (tis. Kč)
Nakoupené	0	0
Prodané	1 287 200	0

(g) Finanční nástroje

Riziko úrokových sazeb

Významná část aktiv společnosti přináší úrokový výnos. Společnost dává do souladu budoucí platby z těchto aktiv se svými závazky z pojištění a v případě potřeby používá úrokové swapy k jejich řízení.

Úvěrové riziko

Úvěrové riziko představuje účetní ztrátu, která by mohla nastat, pokud by protistrany nebyly schopny plnit závazky z uzavřených dohod. Pro snížení dopadu úvěrového rizika provádí společnost průběžné hodnocení finanční situace svých klientů, ale obecně nevyžaduje zajištění. Společnost je vystavena úvěrovému riziku z finančních nástrojů z důvodů možného neplnění protistranami. Vedení společnosti však neočekává vznik významných ztrát, s výjimkou ztrát zohledněných v účetní závěrce. V údajích uvedených v bodě III.10.(d) přílohy je zahrnut swapový kontrakt s nominální hodnotou 13 750 tis. EUR, který byl svázán s dluhopisy slovenského Štátného fondu cestného hospodárstva garantovanými vládou Slovenské republiky. Společnost tento swap ukončila k 9. únoru 2001. V roce 2000 společnost ukončila swapový kontrakt s nominální hodnotou investice 23 000 tis. USD, jehož podkladovými aktivy byly bezkuponový dluhopis Goldman Sachs v hodnotě 42,6 % z nominální částky 23 000 tis. USD a dluhopisy v nominálních hodnotách 6 000 tis. USD a 7 250 tis. USD společnosti FC CBO III Limited z Kajmanských ostrovů, jejichž výnos závisí na výnosech dluhopisů vybraných amerických společností v majetku FC CBO III Limited s průměrným ratingem Ba2 (Moody's Investor Service). Ukončením kontraktu byla podkladová aktiva převedena přímo do majetku společnosti. Dále společnost v roce 2000 ukončila swapový kontrakt s nominální hodnotou investice 9 750 tis. USD, kde podkladovým aktivem byly dluhopisy společnosti FC CBO III Limited, jejichž výnos závisí na výnosech dluhopisů vybraných amerických společností v majetku FC CBO III Limited s průměrným ratingem Baa2 (Moody's Investor Service). Ukončením kontraktu byla podkladová aktiva převedena přímo do majetku společnosti.

III.11. Doplnující údaje k výkazu zisků a ztrát

(a) Pojistné prémie a slevy

Společnost poskytla na základě pojistných podmínek a pojistných smluv neživotního pojištění pojistné prémie a slevy ve výši 19 021 tis. Kč (1999: 20 540 tis. Kč)

(b) Provozní výdaje

Rok 2000	Neživotní pojištění (tis. Kč)	Životní pojištění (tis. Kč)
Požizovací náklady na pojistné smlouvy (bez čas. rozliš.)	2 605 801	1 068 572
Časově rozlišené pořizovací náklady na pojistné smlouvy	303 513	0
Správní režie	2 089 630	739 010
Provize od zajišťovatelů a podíly na ziscích	-327 501	-678
Čistá výše provozních výdajů celkem	4 671 443	1 806 904

Rok 1999	Neživotní pojištění (tis. Kč)	Životní pojištění (tis. Kč)
Požizovací náklady na pojistné smlouvy (bez čas. rozliš.)	2 991 649	1 123 763
Časově rozlišené pořizovací náklady na pojistné smlouvy	-925 730	0
Správní režie	1 996 903	959 237
Provize od zajišťovatelů a podíly na ziscích	-263 895	-642
Čistá výše provozních výdajů celkem	3 798 927	2 082 358

(c) Správní režie

	2000 (tis. Kč)	1999 (tis. Kč)
Osobní náklady	1 850 411	1 655 641
Nájemné	428 526	356 786
Spotřeba materiálu	166 303	243 786
Ostatní správní náklady	148 770	515 641
Poradenství	155 830	99 870
Spotřeba energie	78 800	84 416
Správní režie celkem	2 828 640	2 956 140
Z toho:		
Náklady životního pojištění	739 010	959 237
Náklady neživotního pojištění	2 089 630	1 996 903

(d) Zaměstnanci a vedoucí pracovníci

Průměrný počet zaměstnanců a vedoucích pracovníků a přijaté odměny za rok 2000 a 1999:

	Průměrný počet (tis. Kč)	Mzdové náklady (tis. Kč)	Soc. a zdrav. pojištění (tis. Kč)	Sociální náklady (tis. Kč)
Zaměstnanci	6 466	1 692 752	588 202	89 061
Vedoucí pracovníci	77	145 477	50 043	2 052
Celkem 2000	6 543	1 838 229	638 245	91 113
Zaměstnanci	7 267	1 627 259	564 228	93 684
Vedoucí pracovníci	73	121 280	42 551	1 575
Celkem 1999	7 340	1 748 539	606 779	95 259

(e) Odměňování členů správních, řídicích a dozorčích orgánů

V průběhu účetního období roku 2000 obdrželi členové správních, řídicích a dozorčích orgánů následující odměny:

	Členové představenstva (tis. Kč)	Členové dozorčí rady (tis. Kč)	Celkem (tis. Kč)
Stanovené odměny	45 126	11 478	56 604
Skutečně vyplacené odměny	35 957	11 391	47 348

V průběhu roku 1999 obdrželi současní a bývalí členové správních, řídicích a dozorčích orgánů následující odměny:

	1999 (tis. Kč)
Stanovené odměny	41 674
Skutečně vyplacené odměny	40 586

V roce 1999 byly do celkové částky odměn zahrnuty i celkové roční odměny řídicích zaměstnanců včetně těch, kteří nebyli členy představenstva nebo dozorčí rady.

(f) Půjčky a zálohy poskytnuté současným členům správních, řídicích a dozorčích orgánů

	Členové představenstva (tis. Kč)	Členové dozorčí rady (tis. Kč)
Půjčky poskytnuté společnostmi	148	0
Zálohy poskytnuté společnostmi	0	0
Celkem 2000	148	0

(g) Ostatní technické výnosy

	Neživotní pojištění (tis. Kč)	Životní pojištění (tis. Kč)
Použití opravných položek k pohledávkám	258 133	0
Ostatní položky	3 917	0
Celkem 2000	262 050	0
Zvýšení deficitu pohledávky za MF z titulu zákonného pojištění	295 757	0
Použití opravných položek k pohledávkám	46 479	0
Ostatní položky	3 554	175
Celkem 1999	345 790	175

(h) Ostatní technické náklady

	Neživotní pojištění (tis. Kč)	Životní pojištění (tis. Kč)
Tvorba opravných položek k pohledávkám	474 856	11 234
Přebytek zákonného pojištění odpovědnosti za zaměstnavatele	240 848	0
Odpis pohledávek	52 718	11 172
Provize z aktivního zajištění	50 947	1 099
Ostatní položky	89 051	0
Celkem 2000	908 420	23 505
Tvorba opravných položek k pohledávkám	711 803	5 977
Přebytek zákonného pojištění odpovědnosti za zaměstnavatele	184 544	0
Odpis pohledávek	50 773	12 523
Provize z aktivního zajištění	36 826	0
Ostatní položky	12 405	0
Celkem 1999	996 351	18 500

(i) Ostatní výnosy

	2000 (tis. Kč)	1999 (tis. Kč)
Použití rezervy na rizika a ztráty	383 951	3 131 392
Tržby za služby, nájmy a prodeje	197 293	204 768
Kurzové zisky	77 554	72 805
Úroky z bankovních účtů	68 934	232 779
Použití opravných položek	60 797	138 674
Ostatní položky	469 127	200 719
Celkem	1 257 656	3 981 137

V rámci ostatních položek vykazuje společnost i výnosy související s likvidací pojistných událostí, které společnost vyřizuje jménem a na účet Kanceláře.

(j) Ostatní náklady

	2000 (tis. Kč)	1999 (tis. Kč)
Tvorba rezerv na rizika a ztráty	610 808	829 023
Tvorba opravných položek	316 133	159 343
Úrokové náklady z odkupu vlastních akcií	0	135 625
Ostatní položky	608 653	341 753
Celkem	1 535 594	1 465 744

V rámci ostatních položek vykazuje společnost i náklady spojené s likvidací pojistných událostí, které společnost vyřizuje jménem a na účet Kanceláře.

(k) Převody nákladů mezi technickými účty a netechnickým účtem

Celková výše nákladů, které byly převedeny mezi technickým účtem životního pojištění, neživotního pojištění a netechnickým účtem podle metody uvedené v bodě I.3.(r), je ke dni účetní závěrky následující:

	2000 (tis. Kč)	1999 (tis. Kč)
Technický účet životního pojištění	1 199 531	1 235 258
Technický účet neživotního pojištění	3 550 490	3 515 735
Celkem převedeno z netechnického účtu	4 750 021	4 750 993

(l) Podíly na ziscích

V roce 2000 obdržela společnost podíly na ziscích z majetkových účastí ve výši 47 497 tis. Kč (1999: 7 250 tis. Kč).

(m) Výsledek netechnického účtu

Výsledek netechnického účtu k 31. prosinci 2000 činil 1 566 699 tis. Kč (1999: -1 525 436 tis. Kč).

(n) Hospodářský výsledek před zdaněním

Hospodářský výsledek před zdaněním k 31. prosinci 2000 činil 1 613 613 tis. Kč (1999: 2 198 596 tis. Kč).

III.12. Daně

(a) Daň splatná

Společnost k 31. prosinci 2000 nevykazuje daňovou povinnost.

(b) Daň odložená

Vykázané odložené daňové pohledávky a závazky

Rok	Pohledávky (tis. Kč)	Závazky (tis. Kč)	Rozdíl (tis. Kč)
Rok 2000			
Rozdíl zůstatkových cen investičního majetku	–	204 211	-204 211
Opravné položky k finanční umístění	1 422 877	–	1 422 877
Opravné položky k pohledávkám	159 355	–	159 355
Rezervy	87 473	–	87 473
Ostatní dočasné rozdíly	310 666	–	310 666
Ztráty z minulých let	792 706	–	792 706
Odložená daňová pohledávka/závazek	2 772 077	204 211	2 567 866
Rok 1999			
Rozdíl zůstatkových cen investičního majetku	–	151 658	-151 658
Opravné položky k finančnímu umístění	–	–	–
Opravné položky k pohledávkám	–	–	–
Rezervy	–	–	–
Ostatní dočasné rozdíly	–	–	–
Ztráty z minulých let	–	–	–
Odložená daňová pohledávka/závazek	–	151 658	-151 658

V roce 1999 společnost zúčtovala do nákladů odloženou daňovou pohledávku v celkové výši 1 072 011 tis. Kč, v souladu s postupem schváleným MF ČR v roce 1997.

Vývoj rozdílů během roku

Rok	Zůstatek k 1. 1. 2000 (tis. Kč)	Výkaz zisků a ztrát (tis. Kč)	Zůstatek k 31. 12. 2000 (tis. Kč)
Rok 2000			
Rozdíl zůstatkových cen investičního majetku	-151 658	-52 553	-204 211
Opravné položky k finančnímu umístění	0	1 422 877	1 422 877
Opravné položky k pohledávkám	0	159 355	159 355
Rezervy	0	86 473	86 473
Ostatní dočasné rozdíly	0	310 666	310 666
Ztráty z minulých let	0	792 706	792 706
Celkem	-151 658	2 719 524	2 567 866

Rok 1999	Zůstatek k 1. 1. 1999 (tis. Kč)	Výkaz zisků a ztrát (tis. Kč)	Zůstatek k 31. 12. 1999 (tis. Kč)
Rozdíl zůstatkových cen investičního majetku	-94 566	-57 092	-151 658
Opravné položky k finančnímu umístění	1 072 011	-1 072 011	0
Opravné položky k pohledávkám	0	0	0
Rezervy	0	0	0
Ostatní dočasné rozdíly	0	0	0
Ztráty z minulých let	0	0	0
Celkem	977 445	-1 129 103	-151 658

III.13. Následné a významné události

(a) Významné události běžného účetního období

Podíl ve společnosti IPB a.s.

V červnu roku 2000 byla uvalena nucená správa na IPB a.s. a nucený správce prodal podnik ČSOB a.s. Současně Komise pro cenné papíry doporučila bankám ocenit akcie IPB a.s. nulovou cenou. V rámci obezřetnosti proto společnost v roce 2000 dotvořila opravnou položku ke všem držným akciím IPB a.s. ve výši 814 000 tis. Kč. Společnost eviduje proto celý podíl v IPB a.s. nulovou hodnotou.

(b) Následné události

Zrušení zaměstnaneckých akcií

Novela obchodního zákoníku č. 370/2000 Sb. (dále jen „zákoník“) ruší zaměstnanecké akcie jako zvláštní druh akcií. Dosavadní zaměstnanecké akcie přestávají být zvláštním druhem akcií dnem, kdy valná hromada rozhodne o změně zaměstnaneckých akcií na kmenové akcie bez zvláštních práv podle § 158 zákoníku nebo rozhodne o změně stanov, jež upraví podmínky pro nabývání kmenových akcií zaměstnanci společnosti podle § 158 zákoníku, nejpozději však uplynutím dvou let ode dne nabytí účinnosti zákoníku. Do té doby se použijí na zaměstnanecké akcie dosavadní předpisy.

Ovládací vztahy

V souvislosti s novelou obchodního zákoníku č. 370/2000 Sb., účinnou od 1. ledna 2001, představenstvo společnosti po právních analýzách rozhodlo, že dojde k uzavření ovládacích smluv jak ve vztahu společnosti ke společnosti PPF a.s. reprezentující zájmy akcionářů jednajících ve shodě a disponujících majoritním podílem na základním kapitálu společnosti, tak ve vztahu ke společností finanční skupiny vlastněných společností. Česká pojišťovna a.s. takto uzavřela ovládací smlouvu se společností PPF a.s., na jejímž základě je společnost v pozici osoby řízené vůči PPF a.s. K budování řídicích vztahů v rámci finanční skupiny České pojišťovny bylo využito společností ČP finanční servis a.s., která je 100% dceřinou společností České pojišťovny a.s. Společnost ČP finanční servis a.s. na konci roku 2000 uzavřela ovládací smlouvy se společnostmi ČP Leasing, a.s., Česká pojišťovna Zdraví a.s., Česká životní, a.s., ČP DIRECT pojišťovna, a.s., Penzijní fond České pojišťovny a.s., Expandia Banka, a.s., KIS a.s. – kapitálová investiční společnost ČP a Home Credit a.s. Společnost ČP finanční servis a.s. vstoupila na základě ovládacích smluv do role řídicí osoby vůči uvedeným členům skupiny společnosti, současně je však na základě dalších ovládacích smluv uzavřených s PPF a.s. v roli osoby řízené.

Investice do ZETA OSTEUROPE HOLDING S.A.

Představenstvo potvrdilo dne 26. února 2001 své předchozí rozhodnutí o investici ve výši maximálně 22 000 tis. EUR do společnosti Zeta Osteurope Holding s.a.

Rozhodnutí představenstva vydat dluhopisy

Představenstvo společnosti na svém zasedání dne 12. března 2001 rozhodlo o přípravě vydání vlastních dluhopisů společnosti s pětiletou splatností v objemu 4 000 000 tis. Kč.

Nákup První městské banky a.s.

Zastupitelstvo hlavního města Prahy určilo dne 29. března 2001 společnost jako vítěze výběrového řízení o koupi První městské banky a.s. Společnost je v procesu vyjednávání smluvních podmínek nákupu banky, kde termín podpisu kupní smlouvy je stanoven do 30. června 2001.

Prodej majetkové účasti v Hotelu Esplanade a.s.

Společnost uzavřela v březnu 2001 Smlouvu o prodeji cenných papírů a postoupení pohledávek, na základě které prodala celý svůj majetkový podíl v Hotelu Esplanade a.s. Kupující musí uhradit kupní cenu do 16. května 2001.

Splacení upsaných podílů na základním jmění

Společnost v březnu 2001 doplatila podíly na základním jmění dceřiných společností ČP finanční služby a.s., ČP finanční servis a.s., ČP finanční holding a.s.

Změna názvu Expandia Banky, a.s.

V dubnu 2001 Expandia Banka, a.s., změnila svůj název na eBanka, a.s., na základě zápisu do Obchodního rejstříku.

Doplňující informace k výroční zprávě

15

Podle přechodných ustanovení čl. II zákona č. 362/2000 Sb., který je novelou zákona č. 591/1992 Sb., o cenných papírech, jsou ve výroční zprávě „emitenti povinni uvést ty náležitosti prospektu, které neobsahoval prospekt těchto cenných papírů uveřejněný před účinností tohoto zákona“. Minimální náležitosti prospektu emitenta cenného papíru stanovuje vyhláška Ministerstva financí ČR č. 82/2001 Sb.

Základní údaje o společnosti

Obchodní firma	Česká pojišťovna a.s.
Právní forma	Akciová společnost
Sídlo společnosti	Spálená 16, 113 04 Praha 1
Identifikační číslo	452 72 956
Daňové identifikační číslo	001-452 72 956
Bankovní spojení	Komerční banka a.s. Praha 1
Účet	174 33-021/0100
Datum vzniku	1. května 1992
	Společnost byla založena na dobu neurčitou.
Právní předpis	Společnost byla (ve smyslu § 11 odst. 3 zákona č. 92/1991 Sb., o podmínkách převodu majetku státu na jiné osoby, ve znění pozdějších změn a doplňků) založena Fondem národního majetku České republiky zakladatelskou listinou ze dne 28. 4. 1992 a vznikla zápisem do obchodního rejstříku dne 1. 5. 1992.
Zapsána	Městský soud v Praze, Spisová značka oddíl B, vložka 1464

Soudní, správní a rozhodčí řízení

Neexistuje soudní nebo rozhodčí řízení, které by mohlo mít významný vliv na finanční situaci a podnikání společnosti. Společnost v rámci obezřetného přístupu ve spolupráci s auditorem vytvořila na všechny sporné případy opravné položky či všeobecnou rezervu ve výši odpovídající riziku.

Hlavní investice

Níže uvedené nefinanční investice byly směřovány především do výstavby a rekonstrukcí budov, do jejich zařízení a dále do výpočetní techniky.

Rok / v tis. Kč	Výstavba a rekonstrukce	Zařízení	Kancelářská a výp. technika	Ostatní	Celkem
1998	458 939	58 171	101 942	156 444	775 496
1999	76 029	2 527	242 200	280 597	601 353
2000	581 906	6 544	195 423	85 981	869 854
I. čtvrtletí 2001	10 181	–	40 192	11 929	62 302

Česká pojišťovna a.s. provádí investice nefinančního typu pouze v tuzemsku a z vlastních zdrojů. Objem nefinančních investic České pojišťovny a.s. v dalších letech je očekáván v úrovni zhruba 1 mld. Kč.

Současná hodnota pozemků a staveb

	Pozemky	Stavby	Pořízení a zálohy	Celkem
Současná hodnota k 31. 12. 2000 (v tis. Kč)	781 266	6 861 931	333 351	7 976 548
Počet ks	–	225	–	–
Celková výměra v m ²	1 235 809	–	–	–

Poznámka: tato tabulka doplňuje Přílohu účetní závěrky v bodě III.2.(c).

Cenné papíry vydané Českou pojišťovnou a.s.

Společnost byla založena jako akciová společnost jednorázově Fondem národního majetku ČR, jako jediným zakladatelem, na základě rozhodnutí Ministerstva financí ČR ze dne 13. 4. 1992. Základní kapitál společnosti při jejím vzniku činil 1 749 944 tis. Kč a byl rozdělen na 314 990 ks akcií na doručitele a 1 434 954 ks akcií na jméno, z nichž 87 497 ks akcií byly akciemi zaměstnaneckými. Dne 15. 12. 1994 bylo do Obchodního rejstříku zapsáno zvýšení základního jmění o 524 983 ks akcií na doručitele na 2 274 927 tis. Kč. Na základě rozhodnutí valné hromady České pojišťovny a.s. ze dne 5. 9. 1996 došlo ke zvýšení základního jmění společnosti o 1 137 464 ks zaknihovaných akcií na majitele na dnešní výši 3 412 391 tis. Kč. Emisní ážio při této emisi činilo 400 % nominální hodnoty akcie. Kapitál společnosti vzrostl o 5 687 320 tis. Kč, z toho emisní ážio činilo 4 549 856 tis. Kč.

Obě emise byly plně splaceny. Emisi vydanou na základě rozhodnutí valné hromady České pojišťovny a.s. ze dne 5. 9. 1996 plně upsaly a splatily subjekty: Československá obchodní banka, a.s.; Komerční banka, a.s.; Fond národního majetku ČR; PPF investiční holding, a.s.; Investiční a Poštovní banka, a.s.; PPF investiční společnost a.s. – Český uzavřený podílový fond; PPF investiční společnost a.s. – Moravskoslezský uzavřený podílový fond; PPF burzovní společnost, a.s.; PPF Capital Management, a.s.; Deutscher Auslandkassenverein A.G. Česká pojišťovna a.s. dosud vydávala jediný druh cenných papírů – akcie. Informace o jejich druhu, podobě, jmenovitě hodnotě, označení emise a počtu kusů uvádí níže uvedená tabulka.

Emise	CZ0008017688	CZ0008002755	Zaměstnanecské akcie ČP a.s.
Druh cenného papíru	kmenové akcie	kmenové akcie	zaměstnanecské akcie
Forma	na jméno	na majitele	na jméno
Podoba	zaknihované	zaknihované	listinné
Jmenovitá hodnota	1 000	1 000	1 000
Počet kusů cenných papírů	1 347 457	1 977 437	87 497
Celkový objem	1 347 457 000 Kč	1 977 437 000 Kč	87 497 000 Kč
Údaje o veřejné obchodovatelnosti	veřejně obchodovatelné s omezenou převoditelností	veřejně obchodovatelné bez omezení	veřejně neobchodovatelné

Statutární orgány společnosti mají v držení celkem 97 akcií, z toho členové představenstva 82 kusů a členové dozorčí rady 15 kusů. Práva a povinnosti akcionářů společnosti jsou stanoveny obchodním zákoníkem č. 513/1991 Sb., v platném znění a stanovami České pojišťovny a.s., které jsou přístupné ve sbírce listin obchodního rejstříku. Tato práva zahrnují především:

- právo na podíl na zisku společnosti,
- právo účastnit se valné hromady, hlasovat na ní, požadovat na ní vysvětlení a uplatňovat návrhy,
- uplatnit předkupní právo při zvýšení základního jmění úpisem nových akcií, a to v poměru, v jakém se jejich akcie podílejí na dosavadním základním jmění. Podmínky pro změny výše základního jmění jsou uvedeny ve Stanovách společnosti,
- podílet se na likvidačním zůstatku při zániku společnosti.

Výnosy z akcií podléhají zdanění podle obecně závazných předpisů České republiky, tj. podle zákona č. 586/1992 Sb., o daních z příjmů, v platném znění. Dividendový či úrokový příjem z akcií se zdaňuje zvláštní sazbou daně, která činí 15 %. Možné výjimky vyplývají ze smluv o zamezení dvojího zdanění. Akcie České pojišťovny a.s. jsou obchodovány na Burze cenných papírů Praha a v RM-Systému a dále na burze v Mnichově a burze NEWEX.

Veřejné nabídky převzetí akcií

PPF burzovní společnost a.s., se sídlem Na Pankráci 121, Praha 4, IČO 60196211 jako obchodník s cennými papíry jménem a na účet PPF investiční holding a.s., se sídlem Na Pankráci 121, Praha 4, IČO 44222424, Cespo Holdings B.V., se sídlem Herengracht 450, Amsterdam, Holandsko, reg. č. 34118802, CESPO B.V., se sídlem Herengracht 450, Amsterdam, Holandsko, reg. č. 34124688, (dále jen „navrhovatel“) vyhlásila a zveřejnila ve smyslu ustanovení § 183a a násl. zákona č. 513/1991 Sb., obchodní zákoník, ve znění pozdějších předpisů koncem roku 2000 veřejný návrh smlouvy o koupi akcií společnosti Česká pojišťovna a.s. Navrhovatel stanovil kupní cenu ve výši 3 000 Kč. Předmětem návrhu byly veřejně obchodovatelné kmenové akcie, na nichž nevázala jakákoliv práva třetích osob. Veřejný návrh byl závazný po dobu 60 dnů ode dne jeho zveřejnění. Vykoupeno bylo 37 134 kusů akcií.

Přehled vybraných finančních ukazatelů České pojišťovny a.s.

	31. 12. 2000	31. 12. 1999	31. 12. 1998
Akcie			
Počet vydaných akcií	3 412 391	3 412 391	3 412 391
Počet akcií s nárokem na dividendu	3 412 391	3 412 391	3 412 391
Kapitalizace			
Kapitalizace v Kč	7 268 392 830	7 677 879 750	4 606 727 850
Změna v %	-5,33	66,67	-43,87
% z indexu PX-50	1,14	1,21	0,90
	V roce 2000	V roce 1999	V roce 1998
Kurz			
Závěrečný kurz v Kč	2 130	2 250	1 350
Nejvyšší kurz v Kč	3 030	2 250	3 050
Nejnižší kurz v Kč	2 130	1 064	1 140
Finanční ukazatele			
Zisk na akcii v Kč	1 265	310	244
P/E	1,68	7,26	5,53
Vlastní jmění v Kč	10 326 000 000	6 012 000 000	4 915 000 000
Vlastní jmění na akcii v Kč	3 026,03	1 761,81	1 440,34
Obchod na BCPP			
Roční objem v Kč	41 969 909,00	17 105 466,00	12 069 632,00
Denní průměr v Kč	168 553,85	67 344,35	48 278,53
Roční objem v ks	14 970,00	9 925,00	5 397,00
Denní průměr v ks	60,12	39,07	21,59

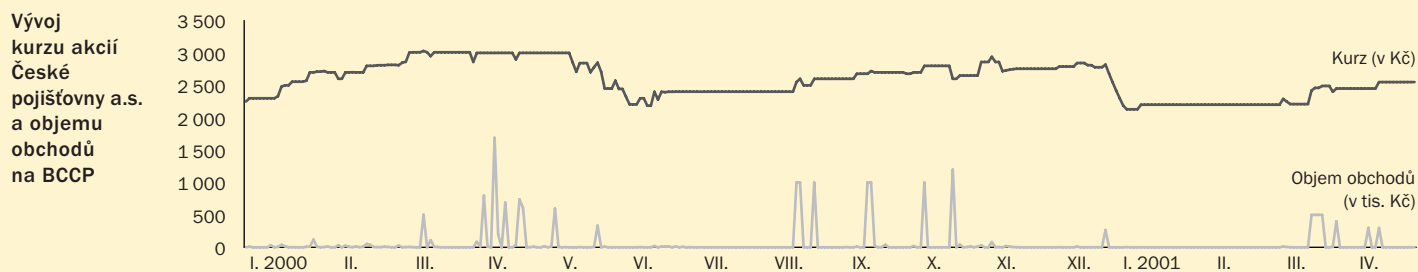

Základní informace o hlavních akcionářích

Fond národního majetku

Datum zápisu do OR: 2. 8. 1991
 Sídlo: Rašínovo nábřeží 42, 128 00 Praha 2
 IČO: 41692918
 Hlavní předmět podnikání: Zakládání akciových a jiných obchodních společností nebo účast na jejich zakládání a vkládání vkladů do nich, když se k nim zavázal.

PPF investiční holding a.s.

Datum vzniku: 29. 3. 1996
 Sídlo: Na Pankráci 121, 140 21 Praha 4
 IČO: 44222424
 Hlavní předmět podnikání: Koupě zboží za účelem jeho dalšího prodeje a prodej, činnost organizačních a ekonomických poradců, zprostředkovatelská činnost v oblasti obchodu a služeb

Základní ekonomické údaje v tis. Kč	1998	1999	2000
Celková aktiva	2 289 699	2 881 207	3 082 651
Základní kapitál	3 534 460	3 534 460	3 534 460
Vlastní jmění	2 285 878	2 878 420	1 117 060
Zisk/ztráta před zdaněním	338 414	592 542	5 869

CESPO B.V. Amsterdam

Datum vzniku: 6. 10. 1999
 Sídlo: Herengracht 450, 1017CA Amsterdam
 Číslo spisu u rejstříku obchodní a průmyslové komory pro Amsterdam: 34124688
 Hlavní předmět podnikání: Holdingová činnost
 Základní kapitál: EUR 20 000

CESPO Holdings B.V. Amsterdam

Datum vzniku: 15. 10. 1999
 Sídlo: Herengracht 450-454, 1017CA Amsterdam
 Číslo spisu u rejstříku obchodní a průmyslové komory pro Amsterdam: 34118802
 Hlavní předmět podnikání: Holdingová a investiční činnost
 Základní kapitál: EUR 500 000

Komerční banka

Datum zápisu do OR: 5. 3. 1992
 Sídlo: Na Příkopě 969, 114 07 Praha 1
 IČO: 45317054
 Hlavní předmět podnikání: Předmět podnikání banky je dán § 1 a 2 zákona č. 21/1992 Sb., o bankách

Základní ekonomické údaje v tis. Kč	1998	1999	2000
Celková aktiva	422 084 000	390 122 000	402 205 000
Základní kapitál	9 502 000	16 604 000	19 005 000
Vlastní jmění	20 458 000	17 776 000	20 211 000
Čistý zisk/ztráta	-9 546 000	-9 782 000	-19 000

Majetkové účasti na podnikání třetích osob

IČO	Název	Sídlo	Podíl na ZJ
31354327	Česká poisťovňa - Slovensko, a. s.	Lazaretská 3a, 810 00 Bratislava, SR *)	100,00 %
49240749	Česká pojišťovna ZDRAVÍ a.s.	Bělohorská 37, 169 00 Praha 6 *)	100,00 %
25670344	ČESKÁ ŽIVOTNÍ, a.s.	Štefánikova 50, 150 00 Praha 5, *)	100,00 %
25635191	ČP DIRECT pojišťovna, a.s.	Spálená 16/75, 113 04 Praha 1 *)	100,00 %
26116731	ČP finanční holding a.s.	Na Pankráci 121, 140 21 Praha 4,	100,00 %
26116723	ČP finanční servis a.s.	Na Pankráci 121, 140 21 Praha 4,	100,00 %
26117193	ČP finanční služby a.s.	Na Pankráci 121, 140 21 Praha 4,	100,00 %
25139886	ČP Leasing, a.s.	Spálená 16/75, 110 01 Praha 1 *)	100,00 %
35752661	KabelCorp a.s. (Slovensko)	Tobrucká 4, 811 02 Bratislava	100,00 %
64949168	KIS a.s. (v likvidaci)	Na Pankáci 121, 140 21 Praha 4	100,00 %
61858692	Penzijní fond České pojišťovny, a.s.	Truhlářská 9, 110 00 Praha 1 *)	100,00 %
61858269	PM - Leasing a.s.	Washingtonova 25, 110 00 Praha 1	100,00 %
65413385	Pronika, s.r.o.	Na Perštýně 12, 110 00 Praha 1	100,00 %
60192330	Universální správa majetku a.s.	Hráského 2231, 140 00 Praha 4	100,00 %
65413393	Walpen, s.r.o. (v likvidaci)	Spálená 16, 110 00 Praha 1	100,00 %
43873766	KIS a.s. kapitálová investiční společnost České pojišťovny	Na Pankáci 121, 140 21 Praha 4 *)	99,99 %
45349321	Hotel Esplanade a.s.	Karlovarská třída 438/15, 353 01 Mariánské Lázně	99,95 %
00562246	eBANKA, a.s.	Ovocný trh 8, 117 19 Praha 1	89,20 %
47676078	Pragosil a.s. (v likvidaci)	Velká 2, 701 00 Moravská Ostrava	70,50 %
00172642	Carolina a.s.	Na jízdárně 7, 709 97 Ostrava	70,00 %
48172758	ASMO s.r.o.	Zánovská 633, 54 301 Vrchlabí	68,63 %
61456047	Protěž, s.r.o.	Hráského 2231, 140 00 Praha 4	67,00 %
00023574	Krátký film Praha a.s.	Jindřišská 34, 110 00 Praha 1	61,65 %
46356673	AZ stavební a.s. (v konkurzu)	Husova 217, 293 01 Mladá Boleslav	57,00 %
25749714	CDF, a.s.	Na Pankráci 121, 140 21 Praha 4,	51,00 %
25603370	ČESCOB, úvěrová pojišťovna, a.s.	Spálená 16, 113 04 Praha 1	50,00 %
45315515	InterLeasing a.s. (v likvidaci)	Svornosti 30, 150 00 Praha 5	30,00 %
41693001	Coris Praha a.s.	ul. Sdružení 2, 140 00 Praha 4	29,86 %
61534315	ECS Leasing a.s. (v likvidaci)	Mrázova 4, 412 01 Litoměřice	25,00 %
61168971	Congress Hotel, s.r.o.	Nám. Republiky 1, 306 32 Plzeň	23,00 %

*) Podrobnější údaje v popisu skupiny České pojišťovny a.s. v adresáři dceřiných společností.

Podrobnější údaje o společnostech se 100% majetkovou účastí České pojišťovny a.s. (neuvedených v částech popisujících dceřiné společnosti)

ČP finanční holding a.s.

Předmět činnosti:

- činnost organizačních a ekonomických poradců
- marketing (průzkum a vyhodnocení trhu)

Základní kapitál: 150 mil. Kč

ČP finanční servis a.s.

Předmět činnosti:

- činnost organizačních a ekonomických poradců
- marketing (průzkum a vyhodnocení trhu)

Základní kapitál: 300 mil. Kč

ČP finanční služby a.s.

Předmět činnosti:

- činnost organizačních a ekonomických poradců
- marketing (průzkum a vyhodnocení trhu)

Základní kapitál: 2 mlrd. Kč

Universální správa majetku a.s.

Předmět činnosti:

- koupě zboží za účelem dalšího prodeje
- správa majetku v rozsahu činnosti volné

Základní kapitál: 1 mil. Kč

Společnost zdvojnásobila počet svých zaměstnanců a rozšířila svoji činnost ze dvou regionů na sedm.

PM - Leasing a.s.

Předmět činnosti:

- koupě zboží za účelem dalšího prodeje
- pronájem průmyslového zboží

Základní kapitál: 41 mil. Kč

Hotel Esplanade a.s.

Předmět činnosti:

- obchodní, finanční, investiční a ostatní činnost v oblasti hotelnictví

Základní kapitál: 417 mil. Kč

Z titulu rekonstrukce hotelu společnost nevykazuje žádnou provozní činnost.

PRONICA, s.r.o.

Předmět činnosti:

- pronájem nemovitostí, bytů a nebytových prostor pronajmatelem a poskytování služeb zajišťujících řádný provoz nemovitostí, bytů a nebytových prostor

Základní kapitál: 400 tis. Kč

Organizační schéma centrály

Předseda představenstva a výkonný předseda představenstva	Místopředseda představenstva a výkonný ředitel	Člen představenstva a výkonný člen představenstva	Náměstek výkonného ředitele	Náměstek výkonného ředitele	Náměstek výkonného ředitele	Náměstek výkonného ředitele	Náměstek výkonného ředitele	Náměstek výkonného ředitele
Ing. Ladislav Bartoníček, M.B.A.	Ing. Petr Prokop, CSc., M.B.A	Ing. Jan Blaško, M.B.A	Ing. Lubomír Bušek, M.B.A.	Ing. Jaroslav Kafka, CSc.	Ing. Radoslav Tesař	Ing. Miroslav Matocha	Ing. Milan Houžvíc	Ing. Roman Stupka
Úsek kontroly, vnitřního auditu a bezpečnosti	Úsek public relations a vnitřní komunikace	Úsek řízení rizik a likvidity	Úsek ekonomický	Odbor projektování datových skladů	Úsek personální	Úsek zajištění	Úsek POV	Úsek obchodu občanského pojištění
Úsek strategického plánování		Úsek správy portfolia	Úsek účetnictví	Úsek infrastruktury a provozu AIS	Úsek vzdělávání	Kancelář Českého jaderného poolu	Úsek havarijního pojištění	Úsek marketingu
Úsek restrukturalizace		Úsek řízení aktiv a pasiv	Úsek controllingu a produktových analýz	Odbor kartového centra	Odbor právní	Úsek životního pojištění	Odbor podpory prodeje motorových vozidel	Odbor technologie distribučních sítí
Odbor organizace bankovního rozvoje		Úsek řízení strategických aktiv	Odbor konsolidace	Úsek KDP	Úsek organizační	Úsek pojištění majetku		
Úsek řízení prodeje poštovní sítě		Úsek kontroly a administrace	Úsek pojistné matematiky	Úsek provozu		Úsek pojištění odpovědnosti a úrazu		
			Úsek strategických nákupů			Úsek obchodu velkých rizik		
						Úsek zemědělského pojištění		
						Kancelář Londýn		

Adresář regionů a agentury České pojišťovny a.s.

Region střední Čechy

Adresa: Regionální ředitelství
Bezručova 605
276 77 Mělník
Tel.: 0206 / 615 111
Agentury: Benešov, Beroun, Kladno, Kolín,
Kutná Hora, Mělník, Mladá Boleslav,
Nymburk, Praha východ-západ, Příbram,
Rakovník

Region jižní Čechy

Adresa: Regionální ředitelství
Pražská 1280
370 04 České Budějovice
Tel.: 038 / 77 38 111
Agentury: České Budějovice, Jindřichův Hradec,
Pelhřimov, Písek, Strakonice, Tábor

Region západní Čechy

Adresa: Regionální ředitelství
Slovanská alej 24A
326 63 Plzeň
Tel.: 019 / 74 14 111
Agentury: Domažlice, Cheb, Karlovy Vary, Klatovy,
Plzeň, Sokolov, Tachov

Region severní Čechy

Adresa: Regionální ředitelství
Felberova 4/8
460 95 Liberec
Tel.: 048 / 52 45 111
Agentury: Česká Lípa, Děčín, Chomutov, Jablonec
nad Nisou, Liberec, Litoměřice, Most,
Teplice, Ústí nad Labem, Žatec

Region východní Čechy

Adresa: Regionální ředitelství
Tř. Míru 2647
532 12 Pardubice
Tel.: 040 / 68 14 111
Agentury: Havlíčkův Brod, Hradec Králové,
Chrudim, Jičín, Náchod, Pardubice,
Rychnov nad Kněžnou, Svitavy, Turnov,
Vrchlabí, Vysoké Mýto

Region jižní Morava

Adresa: Regionální ředitelství
Rašínova 7
601 66 Brno
Tel.: 05 / 42 18 11 11
Agentury: Blansko, Brno, Břeclav, Jihlava, Kroměříž,
Kyjov, Prostějov, Třebíč, Uherské Hradiště,
Vyškov, Zlín, Znojmo, Žďár nad Sázavou

Region severní Morava

Adresa: Regionální ředitelství
28. října 60
702 86 Ostrava
Tel.: 069 / 62 74 111
Agentury: Bruntál, Frýdek-Místek, Havířov, Hranice,
Nový Jičín, Olomouc, Opava, Ostrava,
Šumperk, Vsetín

Region Praha

Adresa: Regionální ředitelství
Litevská 8
100 00 Praha 10
Tel.: 02 / 67 222 411
02 / 67 222 460
Agentury: Revoluční 2, Hráského 2231,
Štefánikova 10, Sokolovská 55,
Litevská 8, Kaplanova 8

Adresář dceřiných společností České pojišťovny a.s.

ČESCOB, úvěrová pojišťovna, a.s.

Předmět činnosti: pojišťování úvěrových rizik, zajišťovací a zábranná činnost
Datum vzniku: 21. 8. 1997
Adresa: Palác KOVO, Jankovcova 2, 170 88 Praha 7
Tel.: 02 / 6671 0152
Fax: 02 / 6671 0291
E-mail: RasochaH@cescob.cz
Internetová adresa: www.cescob.cz
Základní kapitál: 156 mil. Kč
Akciónářská struktura: 50 % Česká pojišťovna a.s.
a 50 % EULER-COBAC Belgium S.A. (belgická úvěrová pojišťovna)

ČP DIRECT pojišťovna, a.s.

Předmět činnosti: pojišťovací činnost, poskytování administrativních služeb v oblasti pojišťovnictví, poskytování informačního servisu v oblasti pojišťovnictví
Datum vzniku: 1. 1. 1998, k 30. 4. 1999
ČP DIRECT, a.s., získal licenci k provozování pojišťovací činnosti
Adresa: Molákova 11, 186 00 Praha 8
Tel.: 02 / 8309 3413
Fax: 02 / 8309 3600
E-mail: mail@cpdirect.cz
Internetová adresa: www.cpdirect.cz
Základní kapitál: 80 mil. Kč
Akciónářská struktura: 100 % Česká pojišťovna a.s.

KIS a.s. kapitálová investiční společnost

České pojišťovny

Předmět činnosti: kolektivní investování formou obhospodařování investičních a podílových fondů
Datum vzniku: 19. 11. 1991
Adresa: nám. Hrdinů 3, 140 21 Praha 4
Tel.: 02 / 6718 5918
Fax: 02 / 6718 5841
E-mail: info@kis.cz
Internetová adresa: www.kis.cz
Základní kapitál: 91 mil. Kč
Akciónářská struktura: 99,99 % Česká pojišťovna a.s.

eBanka, a.s.

Předmět činnosti: provádění všech bankovních obchodů a bankovních služeb
Datum vzniku: 29. 12. 1990, od dubna 2001 změna jména z Expandia Banka, a.s., na eBanka, a.s.
Adresa: Ovocný trh 8, 117 19 Praha 1
Tel.: 02 / 2211 5222
Fax: 02 / 2211 5500
E-mail: rmentlik@ebanka.cz
Internetová adresa: www.ebanka.cz
Základní kapitál: 521 mil. Kč
Akciónářská struktura: 89,2 % Česká pojišťovna a.s.,
9,5 % ČP finanční služby a.s.,
zbytek akcionáři

Penzijní fond České pojišťovny, a.s.

Předmět činnosti: penzijní připojištění
Datum vzniku: 19. 9. 1994
Adresa: Truhlářská 9, 110 00 Praha 1
Tel.: 02 / 2110 9111
Fax: 02 / 231 4191
E-mail: pfcpc@pfcpc.cz
Internetová adresa: www.pfcpc.cz
Základní kapitál: 110 mil. Kč
Akciónářská struktura: 100 % Česká pojišťovna a.s.

Česká poisťovňa – Slovensko, a. s.

Předmět činnosti: univerzální pojišťovna
Datum vzniku: 8. 4. 1993
Adresa: Prievozská 6, 824 79 Bratislava 26, Slovenská republika
Tel.: (+421 7) 5827 6230
Fax: (+421 7) 5341 9200
E-mail: cps@cps.sk
Internetová adresa: www.cps.sk
Základní kapitál: 210 mil. Sk
Akciónářská struktura: 100 % Česká pojišťovna a.s.

Česká pojišťovna ZDRAVÍ a.s.

Předmět činnosti: pojišťovací činnost v oblasti zdravotního, úrazového pojištění a pojištění cestovních výloh
Datum vzniku: 22. 12. 1992
Adresa: Bělohorská 37, 169 00 Praha 6
Tel.: 02 / 2209 0611
Fax: 02 / 2209 0682
E-mail: pojistovna@zdravi.cz
Internetová adresa: www.zdravi.cz
Základní kapitál: 100 mil. Kč
Akciónářská struktura: 100 % Česká pojišťovna a.s.

ČESKÁ ŽIVOTNÍ, a.s.

Předmět činnosti: pojišťovací činnost se specializací na produkty životního pojištění
Datum vzniku: 25. 6. 1998
Adresa: Štefánikova 50, 150 00 Praha 5
Tel.: 02 / 2405 3001
Fax: 02 / 2405 3060
E-mail: czivotni@cpoj.cz
Internetová adresa: www.czivotni.cz
Základní kapitál: 25 mil. Kč
Akciónářská struktura: 100 % Česká pojišťovna a.s.

ČP Leasing, a.s.

Předmět činnosti: leasingové služby
Datum vzniku: 27. 6. 1997
Adresa: nám. Hrdinů 3, 140 21 Praha 4
Tel.: 02 / 6718 5665
Fax: 02 / 6718 5959
E-mail: cpleas@comp.cz
Internetová adresa: www.cpleasing.cz
Základní kapitál: 200 mil. Kč
Akciónářská struktura: 99,99 % Česká pojišťovna a.s.

Osoby odpovědné za obsah výroční zprávy

Osoba odpovědná za obsah finanční části

Jméno: Ing. Lubomír Bušek, M.B.A.
Bydliště: Jeremenkova 14, Praha 4
Funkce: náměstek výkonného ředitele

Osoba odpovědná za obsah popisné části

Jméno: Ing. Petr Prokop, CSc., M.B.A.
Bydliště: Polívkova 540, Praha 5
Funkce: místopředseda představenstva a výkonný ředitel

Zpracovatelé výroční zprávy

Jméno: Ing. Ondřej Huslar
Bydliště: Jaselská 38, Praha 6

Jméno: Ing. Josef Krunčák
Bydliště: Květnového vítězství 492, Praha 4

Prohlášení

Prohlašujeme, že údaje uvedené v této výroční zprávě odpovídají skutečnosti a že nebyly vynechány žádné podstatné informace, které by mohly ovlivnit správné a přesné posouzení emitenta a jím vydaných cenných papírů.



Ing. Petr Prokop, CSc., M.B.A.
místopředseda představenstva



Ing. Jan Blaško, M.B.A.
člen představenstva

Ověření účetní závěrky

Účetní závěrku společnosti od roku 1993 ověřuje KPMG Česká republika Audit, spol. s r.o.

IČO: 49619187
Sídlo: Jana Masaryka 12, 120 00 Praha 2
Oprávněná auditorská společnost: licence č. 71
Odpovědný auditor: Ing. František Dostálek
Číslo dekretu: 176
Narozen: 23. 11. 1949
Bydliště: Tatarkova 731, 149 00 Praha 4

Kompletní Výroční zpráva České pojišťovny a.s. za rok 2000 je do konání valné hromady, tj. do 28. 6. 2001, k dispozici v sekretariátu předsedy představenstva společnosti v Praze 4, Na Pankráci 121 a po tomto datu v odboru vnějšího výkaznictví na stejné adrese.

Název: Česká pojišťovna a.s.
Sídlo společnosti: Spálená 16, 113 04 Praha 1 - Nové Město, Česká republika
Pracoviště centrály: Na Pankráci 121, 140 00 Praha 4, Česká republika
Bezplatné linky: 0800 - 133666, 0800 - 176662
Telefon: 02 / 6131 9111
Fax: 02 / 2421 0752
E-mail: cpas@cpoj.cz
Internet: www.cpoj.cz
Bankovní spojení: KB Praha, 17433-021/0100
Auditor: KPMG Česká republika Audit, spol. s r.o.

